

# **INFORME MENSUAL DE COYUNTURA ECONÓMICA**

División Económica  
Julio, 2022

**INFORME MENSUAL DE COYUNTURA ECONÓMICA  
JULIO 2022**

**CONTENIDO**

	<b>Página</b>
<b>1. Índice mensual de actividad económica .....</b>	<b>1</b>
Indicador mensual de actividad económica (IMAE).....	3
Indicador mensual de actividad económica. Tendencia ciclo por industrias: tasas interanuales .....	4
Indicador mensual de actividad económica. Tendencia ciclo por industrias: tasas medias .....	5
Ventas de energía eléctrica .....	6
Ventas de combustibles .....	7
Indicadores del mercado laboral .....	8
Salarios por persona: nominal y real .....	9
Cotizantes por actividad económica, según sector institucional .....	10
Cotizantes y salarios reales.....	11
Índice de salarios mínimos: nominal y real (1984=100).....	12
<b>2. Comercio exterior.....</b>	<b>13</b>
Balanza comercial de Costa Rica .....	14
Exportaciones FOB según régimen .....	15
Importaciones según régimen .....	16
<b>3. Indicadores de las finanzas públicas .....</b>	<b>17</b>
Sector Público Global Reducido: resultado financiero .....	18
Situación financiera del Gobierno Central .....	19
Gobierno Central: tasas de variación de los ingresos .....	20
Gobierno Central: tasas de variación de los gastos .....	21
Sector Público Global: indicadores de la deuda interna y externa .....	22
Gobierno Central: indicadores de la deuda interna y externa .....	23
Banco Central de Costa Rica: indicadores de la deuda interna y externa .....	24
Gobierno Central: tenencia de la deuda bonificada .....	25
Banco Central de Costa Rica: tenencia de la deuda bonificada en moneda nacional .....	26

<b>4.</b>	<b>Cuentas monetarias y financieras .....</b>	<b>27</b>
<b>4.1</b>	<b>Agregados monetarios y crediticios .....</b>	<b>27</b>
	Activos internos netos y activos externos netos del BCCR ...	28
	Base monetaria, emisión y reservas de otras sociedades de depósito .....	29
	Sociedades de depósito: Agregados monetarios .....	30
	Sociedades de depósito: Agregados monetarios .....	31
	Riqueza financiera del Sector Privado .....	32
	Componentes de la riqueza financiera del sector privado .....	33
	Componentes de la riqueza financiera del sector privado	
	Participación relativa .....	34
	Sociedades de Depósito: crédito interno neto total por sector ...	35
	Otras Sociedades de Depósito: origen y aplicación de recursos....	36
	Otras Sociedades de Depósito: crédito al sector privado por actividad económica. Participación relativa .....	37
<b>4.2</b>	<b>Mercados de negociación .....</b>	<b>38</b>
	Montos colocados por BCCR y Ministerio de Hacienda en moneda nacional .....	39
	Montos colocados por Ministerio de Hacienda en moneda extranjera .....	40
	BCCR: Operaciones en mercados primario y secundario .....	41
	Mercado integrado de liquidez .....	42
	Transacciones bursátiles en la Bolsa Nacional de Valores .....	43
	Nota técnica.....	44
<b>4.3</b>	<b>Tasas de interés .....</b>	<b>45</b>
	SFN: Tasas de interés pasivas negociadas en moneda nacional ...	46
	Sistema Financiero Nacional (OSD): Tasas de interés pasivas negociadas (TPN) en colones y en dólares.....	47
	Tasa de política monetaria (TPM), Tasa básica pasiva (TBP), Tasas pasivas negociadas de otras sociedades de depósito y premios por ahorrar en colones .....	48
	SBN: Tasas de interés pasivas negociadas en moneda extranjera	49
	Sistema Financiero Nacional (OSD): Tasas de interés activas negociadas (TAN) en colones .....	50
	Sistema Financiero Nacional (OSD): Tasas de interés activas negociadas (TAN) en dólares .....	51
	Tasas de interés en mercado integrado de liquidez .....	52
	Gobierno Central: Tasas de interés de títulos de propiedad.....	53
	TBP, tasas pasivas negociadas y premio por ahorrar colones.....	54
	Margen de intermediación financiera (MIF): Bancos públicos (BPUB), Bancos privados (BPRI), Otros intermediarios (OI) .....	55
	Cambios en TPM y Tasa 1 día (DON) 2019-2020 .....	56
	Nota técnica.....	57

<b>5.</b>	<b>Mercado cambiario .....</b>	<b>58</b>
	Índice tipo de cambio efectivo real multilateral con ponderaciones móviles .....	59
	Tipo de cambio nominal del dólar.....	60
	Principales movimientos de divisas y variación de reservas internacionales netas .....	61
	Reservas internacionales netas del BCCR.....	62
	Movimiento de divisas por turismo.....	63
<b>6.</b>	<b>Precios .....</b>	<b>64</b>
	Índice de precios al consumidor (IPC).....	65
	IPC total e IPC sin agropecuarios ni combustibles.....	66
	Índice de precios al consumidor por grupos Tasa de variación acumulada .....	67
	Índice de precios al consumidor por grupos Tasa de variación interanual .....	68
	Índice de precios de bienes y servicios, incluidos en el IPC ....	69
	Índice de precios de regulados y no regulados, incluidos en el IPC .....	70
	Índice de precios regulados, combustibles y regulados sin combustibles, incluidos en el IPC .....	71
	Índice de precios no regulados incluidos en el IPC, según agropecuarios y no agropecuarios .....	72
	Índice de precios al consumidor de servicios: regulados y no regulados .....	73
	Índice de precios: consumidor (IPC), productor de la Manufactura (IPP-MAN) y servicios (IPPS) .....	74
	Variación interanual del IPC e Indicadores de inflación subyacente .....	75
	IPP- MAN .....	76
	IPC: Variación interanual e inflación de principales socios comerciales .....	77
<b>7.</b>	<b>Indicadores de la economía internacional .....</b>	<b>78</b>
	PIB, IPC, tasas de interés .....	79
	Índices bursátiles internacionales .....	80
	Precios a futuro del petróleo crudo y del café .....	81

# 1. Índice mensual de actividad económica

En mayo del 2022 el Índice Mensual de Actividad Económica (IMAE) registró un crecimiento interanual de 5,4% en la serie tendencia ciclo. Este crecimiento es menor en 6,1 puntos porcentuales (p.p.) respecto al del mismo mes del año previo y en 0,9 p.p respecto al mes inmediato anterior.

**Gráfico 1. Índice mensual de actividad económica**  
*Variación de la serie tendencia ciclo (%)*

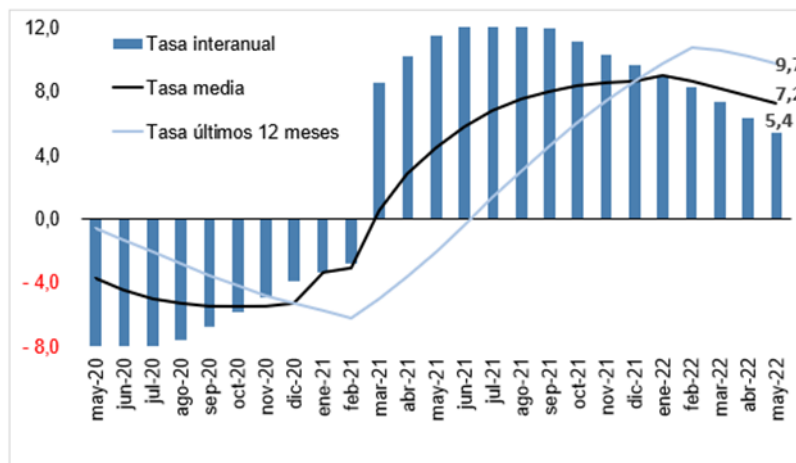

Fuente: BCCR

La desaceleración del crecimiento económico de este año se asocia con los significativos aumentos observados en los primeros meses del 2021 (efecto base de comparación) y al deterioro de las condiciones macroeconómicas externas, exacerbadas por la invasión de Rusia a Ucrania que han ocasionado incrementos en los precios internacionales de las materias primas, moderación en el crecimiento de nuestros principales socios comerciales y mayor incertidumbre global.

A pesar de lo anterior, el crecimiento de la actividad económica del país continúa relativamente alto. La variación media de enero a mayo del 2022 fue de 7,2% y la de los últimos 12 meses alcanzó 9,7%.

Del análisis por industria destaca lo siguiente:

- La actividad agropecuaria se redujo 3,4%. En mayo los bienes agrícolas decrecieron 4,3% debido principalmente a la menor producción de banano y piña; por cuanto las tensiones geopolíticas ocasionadas por el conflicto entre Rusia y Ucrania incidieron negativamente en la demanda externa. Adicionalmente, condiciones climatológicas adversas incidieron en una menor producción de arroz. El índice de bienes pecuarios decreció en mayo 0,9% (acumula siete meses con caídas), debido a la menor producción de huevos, pollo, carne de cerdo y leche. Estas actividades enfrentan mayores costos de producción dados los incrementos de precios de materias primas. Se une a lo anterior, las restricciones comerciales a la importación de productos costarricenses implementada por Panamá.

- La manufactura creció 4,6% y explica cerca de una quinta parte del aumento interanual del IMAE. Este comportamiento se asocia principalmente a la evolución favorable de los regímenes especiales (8,1%) motivado por la mayor demanda externa de implementos médicos y de servicios de manufactura. Sin embargo, la mayoría de las actividades manufactureras muestran aumentos inferiores a los de un año antes debido a los crecimientos excepcionales de ese mes (50,4%).
- La industria de la construcción decreció 12,2% debido a menores edificaciones no residenciales (edificios de oficinas, naves industriales y locales comerciales) y residenciales (edificios de apartamentos, viviendas de clase baja y media). También afectó la disminución en la construcción con destino público debido a la menor construcción de carreteras, caminos, puentes, obras de generación eléctrica y de acueductos y alcantarillados.
- La actividad de comercio y reparación de vehículos creció 5,2%, principalmente por la mayor comercialización de vehículos, productos químicos y farmacéuticos, alimentos, bebidas y tabaco.
- El conjunto de las actividades de servicios creció 8,9%, por la mayor producción de hoteles, restaurantes, transporte y almacenamiento, asociado al mayor ingreso de turistas, así como de los servicios profesionales, administrativos y de apoyo a empresas.

INDICADOR MENSUAL DE ACTIVIDAD ECONÓMICA (IMAE)  
VOLUMEN ENCADENADO, AÑO REFERENCIA 2017

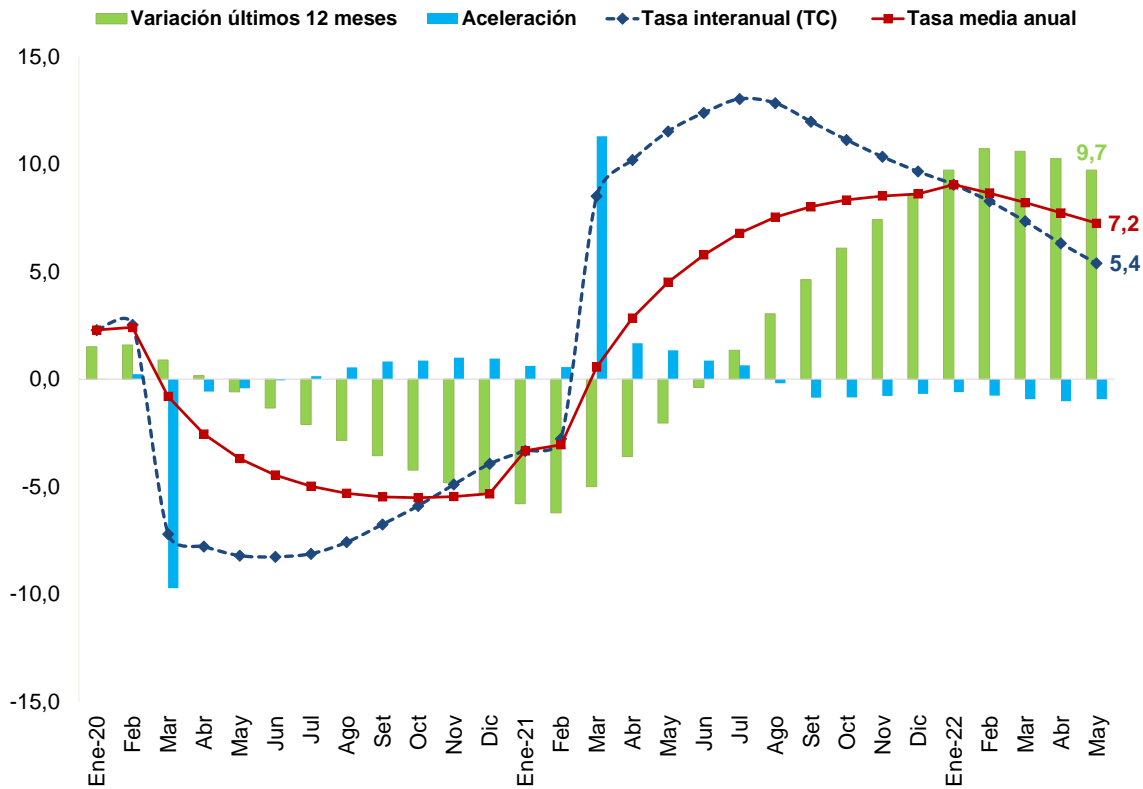

	Serie Original (SO)	Tasa interanual <sup>1/</sup> (SO)	Serie Tendencia Ciclo (TC)	Tasa interanual <sup>1/</sup> (TC)	Aceleración <sup>2/</sup>	Tasa media anual <sup>3/</sup>	Variación últimos 12 meses <sup>4/</sup>
Ene-20	102,6	1,3	105,8	2,3	0,0	2,3	1,5
Feb	104,8	3,0	106,2	2,5	0,2	2,4	1,6
Mar	103,2	-2,4	96,3	-7,2	-9,7	-0,8	0,9
Abr	90,3	-9,6	96,0	-7,8	-0,6	-2,6	0,2
May	92,5	-10,7	95,8	-8,2	-0,4	-3,7	-0,6
Jun	96,7	-6,6	96,0	-8,3	-0,1	-4,5	-1,4
Jul	92,1	-10,0	96,3	-8,1	0,1	-5,0	-2,1
Ago	92,6	-8,7	97,0	-7,6	0,5	-5,3	-2,9
Set	97,4	-6,0	98,1	-6,8	0,8	-5,5	-3,6
Oct	101,7	-6,8	99,2	-5,9	0,9	-5,5	-4,2
Nov	105,3	-5,8	100,4	-4,9	1,0	-5,5	-4,8
Dic	110,9	-0,5	101,4	-3,9	1,0	-5,3	-5,3
Ene-21	97,0	-5,5	102,3	-3,3	0,6	-3,3	-5,8
Feb	100,4	-4,2	103,3	-2,8	0,6	-3,1	-6,2
Mar	108,5	5,1	104,5	8,5	11,3	0,6	-5,0
Abr	102,6	13,7	105,8	10,2	1,7	2,8	-3,6
May	105,5	14,0	106,9	11,5	1,3	4,5	-2,0
Jun	105,9	9,5	107,9	12,4	0,9	5,8	-0,4
Jul	108,2	17,4	108,9	13,0	0,6	6,8	1,3
Ago	105,9	14,4	109,5	12,8	-0,2	7,5	3,0
Set	108,9	11,8	109,8	12,0	-0,9	8,0	4,6
Oct	111,8	9,9	110,2	11,1	-0,9	8,3	6,1
Nov	117,3	11,4	110,7	10,3	-0,8	8,5	7,4
Dic	120,6	8,7	111,2	9,7	-0,7	8,6	8,6
Ene-22	107,0	10,3	111,5	9,0	-0,6	9,0	9,7
Feb	108,6	8,1	111,8	8,3	-0,8	8,7	10,7
Mar	118,1	8,8	112,1	7,3	-0,9	8,2	10,6
Abr	107,8	5,0	112,4	6,3	-1,0	7,7	10,2
May	109,2	3,6	112,6	5,4	-0,9	7,2	9,7

1/ Variación porcentual del nivel del mes respecto al del mismo mes del año anterior .

2/ Diferencia absoluta entre la tasa de variación del mes con la correspondiente del mes anterior de la tendencia ciclo.

3/ Variación del nivel medio (TC) del período que termina en el mes, respecto al nivel medio del mismo período del año anterior.

4/ Variación del nivel medio de los últimos 12 meses de la tendencia ciclo con respecto a los 12 meses precedentes.

Fuente: Departamento de Estadística Macroeconómica, BCCR.

**ÍNDICE MENSUAL DE ACTIVIDAD ECONÓMICA (Tendencia Ciclo TC)**  
**TASAS DE VARIACIÓN INTERANUAL**

	Agricultura, silvicultura y pesca	Minas y canteras	Manufactura	Electricidad, agua y saneamiento	Construcción	Comercio y reparación de vehículos	Transporte y almacenamiento	Alojamiento y servicios de comida	Información y comunicaciones	Intermediación financiera y seguros	Actividades inmobiliarias	Actividades profesionales, científicas, técnicas, administrativas y servicios de apoyo	Administración pública y seguridad social	Enseñanza, salud humana y asistencia social	Otras actividades <sup>1/</sup>	IMAE
Ene-20	0,9	-6,2	3,9	0,5	-12,5	-1,8	0,9	3,0	2,7	2,0	1,0	5,4	1,2	3,6	3,6	2,3
Feb	0,5	-5,4	4,2	0,7	-14,1	-2,8	1,2	-2,6	3,0	1,3	0,2	3,6	1,0	3,1	4,2	2,5
Mar	-0,2	-5,7	4,3	1,1	-10,1	-3,6	-8,7	-31,8	3,1	0,1	-0,7	1,1	0,8	-1,3	1,5	-7,2
Abr	-0,8	-20,4	-4,6	-8,2	-1,7	-16,7	-35,7	-53,8	3,0	-1,0	-2,3	-1,1	0,4	-1,6	-3,2	-7,8
May	-1,0	-16,8	-4,3	-7,7	4,9	-15,8	-32,7	-59,9	2,8	-1,5	-2,5	-2,6	0,1	-2,1	-6,5	-8,2
Jun	-1,1	-13,8	-3,5	-6,7	4,0	-14,8	-29,9	-60,9	2,7	-1,1	-3,2	-3,4	-0,2	-2,9	-8,9	-8,3
Jul	-1,2	-11,8	-2,4	-5,5	-1,3	-14,0	-32,6	-62,0	2,6	-0,1	-4,1	-4,2	-0,8	-3,7	-11,1	-8,1
Ago	-1,3	-9,5	-1,0	-4,6	-3,4	-12,9	-31,3	-59,3	2,3	0,8	-4,4	-4,8	-1,3	-4,1	-11,8	-7,6
Set	-1,3	-8,3	0,5	-3,5	-4,9	-11,6	-29,8	-52,7	1,8	1,2	-4,4	-4,4	-1,6	-4,1	-12,0	-6,8
Oct	-1,1	-7,3	1,7	-2,5	-8,1	-10,2	-28,2	-50,8	1,2	1,4	-4,8	-3,0	-1,6	-3,6	-11,5	-5,9
Nov	-0,7	-5,4	2,8	-2,0	-8,2	-8,2	-26,5	-51,0	0,7	1,4	-4,9	-1,2	-1,3	-3,1	-7,3	-4,9
Dic	-0,4	-2,8	3,9	-1,9	-6,7	-5,5	-19,1	-47,6	0,9	1,5	-4,5	0,2	-1,5	-2,6	-4,1	-3,9
Ene-21	0,2	-0,3	4,7	-2,2	-4,8	-2,8	-19,0	-49,7	1,9	1,8	-2,6	1,2	-1,7	-2,2	-7,0	-3,3
Feb	1,2	1,6	5,5	-2,4	-1,1	-0,5	-18,8	-46,7	3,1	2,6	-2,1	3,0	-1,6	-2,1	-8,5	-2,8
Mar	2,8	1,7	6,3	-2,2	1,0	1,0	2,9	-16,7	3,9	3,9	-0,7	6,0	-1,3	1,6	-3,3	8,5
Abr	4,1	18,8	17,0	8,3	0,7	17,1	48,5	33,1	4,7	5,2	1,6	9,1	-0,7	1,0	4,5	10,2
May	4,7	16,6	17,3	8,2	0,0	16,0	43,9	60,5	5,6	6,0	1,8	11,6	-0,3	0,3	10,1	11,5
Jun	4,8	16,1	16,9	7,5	3,3	15,2	38,9	76,0	6,4	5,9	2,2	13,3	0,4	-0,3	13,8	12,4
Jul	4,6	14,5	16,0	7,0	12,6	14,8	45,1	96,9	6,8	5,5	3,3	14,8	1,3	6,2	17,1	13,0
Ago	4,2	11,5	14,7	6,5	17,0	13,9	43,3	88,3	7,2	5,3	3,9	15,6	-4,5	6,1	18,1	12,8
Set	3,7	9,1	13,4	5,8	13,4	12,9	40,2	63,6	7,7	5,4	4,0	14,8	-3,9	6,1	17,5	12,0
Oct	3,0	6,9	12,0	5,0	8,7	12,1	37,4	60,5	8,6	5,6	4,2	13,8	-3,5	6,0	16,9	11,1
Nov	2,1	4,6	10,6	4,4	5,8	11,0	37,4	68,9	9,6	5,8	4,3	13,0	-3,5	5,9	13,4	10,3
Dic	1,2	2,2	9,2	4,0	7,0	9,3	28,6	66,4	10,1	5,7	4,3	12,4	-3,4	5,7	9,2	9,7
Ene-22	0,3	-0,1	8,0	3,6	11,8	7,5	31,0	63,6	9,7	5,4	3,7	12,0	-3,0	5,5	8,7	9,0
Feb	-0,9	-1,5	6,9	3,0	13,5	5,9	32,9	64,9	9,3	5,0	2,5	11,8	-2,8	5,4	9,0	8,3
Mar	-2,1	-0,9	6,0	2,5	7,3	4,9	19,7	60,8	10,2	4,8	1,9	11,2	-2,8	5,5	7,4	7,3
Abr	-2,9	1,1	5,2	2,4	-4,3	4,8	20,6	53,7	11,7	4,5	1,8	9,9	-2,9	5,8	4,7	6,3
May	-3,4	1,5	4,6	2,8	-12,2	5,2	20,3	43,0	12,4	4,0	2,6	8,5	-3,0	6,1	2,2	5,4

<sup>1/</sup> "Otras Actividades" incluyen: actividades artísticas, de entretenimiento y recreativas, otros servicios, hogares como empleadores; no diferenciadas de los hogares como productos de bienes y servicios para uso propio y, de organizaciones y órganos extraterritoriales.

Fuente: Departamento de Estadística Macroeconómica, BCCR.



**ÍNDICE MENSUAL DE ACTIVIDAD ECONÓMICA (Tendencia Ciclo TC)**  
**TASAS DE VARIACIÓN MEDIA**

	Agricultura, silvicultura y pesca	Minas y canteras	Manufactura	Electricidad, agua y saneamiento	Construcción	Comercio y reparación de vehículos	Transporte y almacenamiento	Alojamiento y servicios de comida	Información y comunicaciones	Intermediación financiera y seguros	Actividades inmobiliarias	Actividades profesionales, científicas, técnicas, administrativas y servicios de apoyo	Administración pública y seguridad social	Enseñanza, salud humana y asistencia social	Otras actividades <sup>1/</sup>	IMAE
Ene-20	0,9	-6,2	3,9	0,5	-12,5	-1,8	0,9	3,0	2,7	2,0	1,0	5,4	1,2	3,6	3,6	2,3
Feb	0,7	-5,8	4,1	0,6	-13,3	-2,3	1,0	0,2	2,8	1,7	0,6	4,5	1,1	3,3	3,9	2,4
Mar	0,4	-5,8	4,1	0,8	-12,3	-2,7	-2,2	-10,7	2,9	1,1	0,2	3,3	1,0	1,8	3,1	-0,8
Abr	0,1	-9,4	1,9	-1,5	-9,8	-6,2	-10,6	-21,9	3,0	0,6	-0,4	2,2	0,8	0,9	1,5	-2,6
May	-0,1	-10,9	0,7	-2,7	-7,1	-8,1	-15,0	-29,8	2,9	0,2	-0,9	1,2	0,7	0,3	-0,1	-3,7
Jun	-0,3	-11,3	0,0	-3,4	-5,3	-9,3	-17,5	-35,2	2,9	0,0	-1,2	0,4	0,5	-0,2	-1,6	-4,5
Jul	-0,4	-11,4	-0,4	-3,7	-4,8	-9,9	-19,6	-39,2	2,9	0,0	-1,7	-0,2	0,3	-0,7	-3,0	-5,0
Ago	-0,5	-11,2	-0,4	-3,8	-4,6	-10,3	-21,1	-41,7	2,8	0,1	-2,0	-0,8	0,1	-1,2	-4,1	-5,3
Set	-0,6	-10,9	-0,3	-3,8	-4,7	-10,5	-22,1	-42,9	2,7	0,2	-2,3	-1,2	0,0	-1,5	-5,0	-5,5
Oct	-0,7	-10,5	-0,1	-3,6	-5,0	-10,4	-22,7	-43,6	2,5	0,3	-2,5	-1,4	-0,2	-1,7	-5,7	-5,5
Nov	-0,7	-10,1	0,1	-3,5	-5,3	-10,2	-23,0	-44,3	2,3	0,4	-2,7	-1,4	-0,3	-1,8	-5,8	-5,5
Dic	-0,6	-9,5	0,5	-3,4	-5,4	-9,9	-22,7	-44,6	2,2	0,5	-2,9	-1,3	-0,4	-1,9	-5,7	-5,3
Ene-21	0,2	-0,3	4,7	-2,2	-4,8	-2,8	-19,0	-49,7	1,9	1,8	-2,6	1,2	-1,7	-2,2	-7,0	-3,3
Feb	0,7	0,6	5,1	-2,3	-3,0	-1,6	-18,9	-48,2	2,5	2,2	-2,3	2,1	-1,7	-2,2	-7,8	-3,1
Mar	1,4	1,0	5,5	-2,3	-1,7	-0,7	-12,1	-40,1	3,0	2,8	-1,8	3,4	-1,5	-1,0	-6,3	0,6
Abr	2,1	4,9	8,2	0,2	-1,0	3,2	-1,2	-28,8	3,4	3,4	-1,0	4,8	-1,3	-0,5	-3,7	2,8
May	2,6	7,0	9,9	1,7	-0,8	5,6	5,9	-18,1	3,8	3,9	-0,4	6,1	-1,1	-0,3	-1,1	4,5
Jun	3,0	8,4	11,1	2,7	-0,1	7,1	10,6	-8,3	4,3	4,2	0,0	7,3	-0,9	-0,3	1,2	5,8
Jul	3,2	9,3	11,8	3,3	1,6	8,1	14,7	1,3	4,6	4,4	0,5	8,4	-0,6	0,6	3,3	6,8
Ago	3,3	9,5	12,1	3,7	3,5	8,8	17,8	8,9	4,9	4,5	0,9	9,2	-1,1	1,3	5,1	7,5
Set	3,4	9,5	12,3	3,9	4,5	9,3	20,1	13,8	5,2	4,6	1,2	9,9	-1,4	1,8	6,4	8,0
Oct	3,3	9,2	12,3	4,0	4,9	9,6	21,7	17,8	5,6	4,7	1,5	10,3	-1,6	2,2	7,4	8,3
Nov	3,2	8,8	12,1	4,1	5,0	9,7	23,1	21,8	6,0	4,8	1,8	10,5	-1,8	2,6	7,9	8,5
Dic	3,0	8,2	11,9	4,0	5,2	9,7	23,5	25,1	6,3	4,9	2,0	10,7	-1,9	2,8	8,0	8,6
Ene-22	0,3	-0,1	8,0	3,6	11,8	7,5	31,0	63,6	9,7	5,4	3,7	12,0	-3,0	5,5	8,7	9,0
Feb	-0,3	-0,8	7,4	3,3	12,7	6,7	32,0	64,2	9,5	5,2	3,1	11,9	-2,9	5,5	8,8	8,7
Mar	-0,9	-0,8	6,9	3,0	10,8	6,1	27,5	63,0	9,7	5,0	2,7	11,7	-2,9	5,5	8,3	8,2
Abr	-1,4	-0,4	6,5	2,9	6,9	5,8	25,6	60,3	10,2	4,9	2,5	11,2	-2,9	5,6	7,4	7,7
May	-1,8	0,0	6,1	2,9	2,8	5,7	24,5	56,3	10,7	4,7	2,5	10,6	-2,9	5,7	6,3	7,2

<sup>1/</sup> "Otras Actividades" incluyen: actividades artísticas, de entretenimiento y recreativas, otros servicios, hogares como empleadores; no diferenciadas de los hogares como productos de bienes y servicios para uso propio y, de organizaciones y órganos extraterritoriales.

Fuente: Departamento de Estadística Macroeconómica, BCCR.

**VENTAS DE ENERGÍA ELÉCTRICA**  
- Variación interanual (%) -

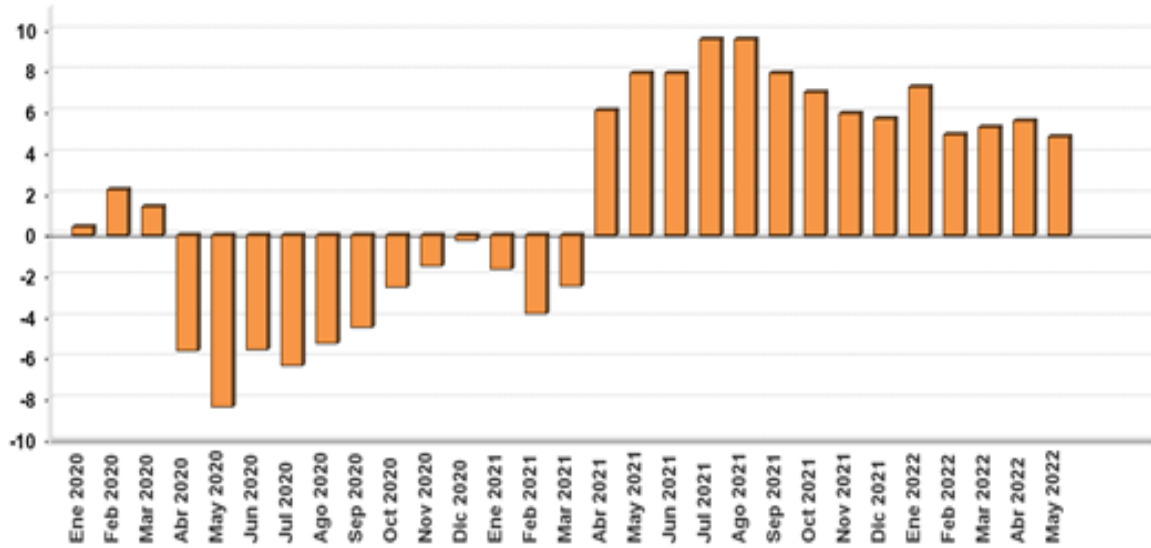

**VENTAS DE ENERGÍA ELÉCTRICA SEGÚN USO <sup>1/</sup>**  
En megawatts y porcentajes <sup>2/</sup>

Mes/Año	Megawatts					Variación interanual					Variación últimos tres meses
	Residencial	General	Industrial	Alumbrado	Total	Residencial	General	Industrial	Alumbrado	Total	Total
Ene 2020	333.537,0	299.429,0	178.211,0	22.014,0	833.191,0	1,0	0,8	-1,1	-1,5	0,4	-0,8
Feb 2020	335.730,0	310.155,0	184.521,0	20.574,0	850.980,0	2,2	1,3	4,5	-1,9	2,2	-0,0
Mar 2020	327.229,0	309.247,0	191.014,0	21.995,0	849.485,0	3,4	-0,5	1,3	-0,2	1,4	2,3
Abr 2020	350.978,0	266.341,0	168.170,0	21.334,0	806.823,0	4,9	-16,5	-6,3	-0,2	-5,5	1,0
May 2020	350.445,0	256.688,0	166.540,0	22.018,0	795.691,0	3,9	-20,2	-10,9	-0,4	-8,3	-1,8
Jun 2020	345.961,0	266.465,0	171.240,0	21.217,0	804.883,0	4,4	-16,1	-5,9	-0,9	-5,5	-5,0
Jul 2020	338.581,0	258.799,0	166.643,0	21.932,0	785.955,0	5,4	-17,1	-8,9	-0,9	-6,3	-4,8
Ago 2020	345.990,0	259.386,0	169.718,0	21.909,0	797.003,0	5,2	-17,5	-3,3	-1,0	-5,2	-2,6
Sep 2020	343.145,0	265.116,0	167.503,0	21.171,0	796.935,0	5,2	-13,7	-6,6	-0,7	-4,4	-1,1
Oct 2020	336.794,0	267.151,0	180.333,0	21.945,0	806.223,0	6,0	-11,1	-3,3	-0,5	-2,5	0,6
Nov 2020	344.752,0	276.216,0	182.056,0	21.217,0	824.241,0	6,4	-9,5	-2,0	-0,7	-1,4	1,7
Dic 2020	334.673,0	276.385,0	178.123,0	21.848,0	811.029,0	5,1	-8,8	5,4	-1,1	-0,2	2,6
Ene 2021	342.286,0	277.827,0	177.980,0	21.680,0	819.773,0	2,6	-7,2	-0,1	-1,5	-1,6	2,3
Feb 2021	340.495,0	280.631,0	178.420,0	19.538,0	819.084,0	1,4	-9,5	-3,3	-5,0	-3,7	0,9
Mar 2021	328.880,0	285.418,0	193.010,0	21.608,0	828.916,0	0,5	-7,7	1,0	-1,8	-2,4	1,1
Abr 2021	351.728,0	297.902,0	185.577,0	20.891,0	856.098,0	0,2	11,8	10,4	-2,1	6,1	2,0
May 2021	349.717,0	292.788,0	194.716,0	21.570,0	858.791,0	-0,2	14,1	16,9	-2,0	7,9	3,8
Jun 2021	355.761,0	296.746,0	195.377,0	20.788,0	868.652,0	2,8	11,4	14,1	-2,1	7,9	4,7
Jul 2021	348.050,0	297.935,0	193.744,0	21.391,0	861.120,0	2,8	15,1	16,3	-2,5	9,6	3,4
Ago 2021	355.678,0	301.491,0	195.068,0	21.194,0	873.431,0	2,8	16,2	14,9	-3,3	9,6	2,3
Sep 2021	350.368,0	298.247,0	190.851,0	20.480,0	859.946,0	2,1	12,5	13,9	-3,3	7,9	0,4
Oct 2021	345.459,0	300.181,0	195.926,0	21.131,0	862.697,0	2,6	12,4	8,6	-3,7	7,0	0,3
Nov 2021	347.946,0	305.701,0	199.224,0	20.363,0	873.234,0	0,9	10,7	9,4	-4,0	5,9	-0,3
Dic 2021	341.084,0	303.430,0	192.011,0	20.806,0	857.331,0	1,9	9,8	7,8	-4,8	5,7	-0,0
Ene 2022	359.257,0	305.563,0	193.503,0	20.808,0	879.131,0	5,0	10,0	8,7	-4,0	7,2	0,5
Feb 2022	350.860,0	304.433,0	185.373,0	18.813,0	859.479,0	3,0	8,5	3,9	-3,7	4,9	0,0
Mar 2022	338.560,0	307.675,0	205.826,0	20.837,3	872.898,3	2,9	7,8	6,6	-3,6	5,3	0,7
Abr 2022	362.403,0	325.315,0	196.173,0	20.218,0	904.109,0	3,0	9,2	5,7	-3,2	5,6	1,0
May 2022	356.689,0	321.659,0	201.013,0	20.845,0	900.206,0	2,0	9,9	3,2	-3,4	4,8	3,1

<sup>1/</sup> Las ventas de energía eléctrica incluyen los Mwh vendidos por: ICE, CNFL, ESPH, JASEC, Coopeguanacaste, Coopelesca, Coopesantos y Coopealfaro.

<sup>2/</sup> La variación de los últimos tres meses se calcula con base en promedios móviles.

Fuente: Instituto Costarricense de Electricidad y Departamento de Estadística Macroeconómica.

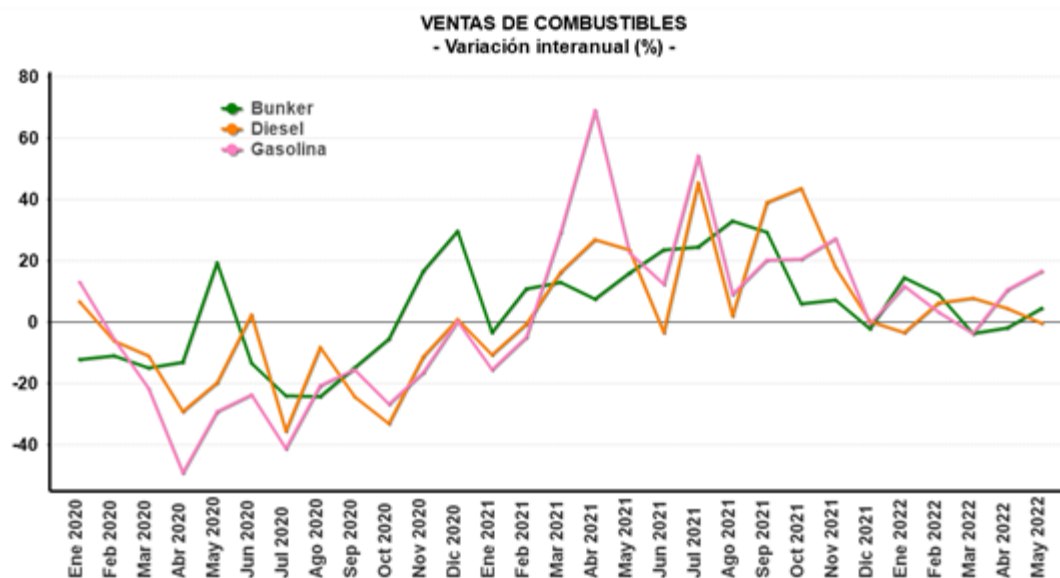

**VENTAS DE COMBUSTIBLES <sup>1/</sup>**  
En barriles y tasas de variación <sup>2/</sup>

Mes/Año	Barriles			Variación interanual			Variación últimos tres meses		
	Gasolina	Diesel	Bunker	Gasolina	Diesel	Bunker	Gasolina	Diesel	Bunker
Ene 2020	733.756,5	683.584,4	48.308,5	13,1	6,6	-12,1	5,5	3,2	-14,2
Feb 2020	659.322,4	638.596,2	46.684,1	-5,4	-5,9	-11,0	3,9	4,0	-8,1
Mar 2020	596.947,3	644.207,3	54.786,6	-21,3	-10,7	-14,8	-11,1	2,5	10,5
Abr 2020	359.345,2	457.174,8	51.168,3	-48,8	-29,1	-13,0	-26,9	-10,5	17,0
May 2020	472.764,3	521.304,7	46.428,4	-29,0	-19,5	19,3	-34,6	-17,4	13,6
Jun 2020	509.301,9	606.410,9	42.822,2	-23,5	2,6	-13,1	-32,6	-19,4	-6,2
Jul 2020	448.717,5	434.403,9	39.880,1	-41,1	-35,3	-23,9	-11,4	-10,2	-15,4
Ago 2020	539.929,0	563.270,5	37.260,8	-20,5	-8,1	-24,2	4,8	-1,1	-21,3
Sep 2020	555.154,2	485.225,0	42.176,1	-15,4	-24,1	-14,7	15,1	-7,7	-15,0
Oct 2020	558.257,5	442.329,1	50.532,3	-26,7	-32,8	-5,4	15,6	-5,8	0,6
Nov 2020	573.422,2	549.635,3	50.211,5	-16,3	-11,0	16,7	12,6	-9,2	19,1
Dic 2020	795.803,3	648.045,7	50.743,4	0,5	1,0	29,7	24,9	12,1	27,0
Ene 2021	621.180,2	610.586,8	46.788,4	-15,3	-10,7	-3,1	20,4	22,9	13,7
Feb 2021	627.236,0	635.028,6	51.818,2	-4,9	-0,6	11,0	21,2	30,0	4,5
Mar 2021	771.809,9	748.848,9	61.969,6	29,3	16,2	13,1	4,8	21,6	6,0
Abr 2021	607.406,0	581.020,3	54.998,0	69,0	27,1	7,5	0,8	8,7	14,2
May 2021	580.967,1	645.245,1	53.882,7	22,9	23,8	16,1	-4,1	4,3	14,4
Jun 2021	572.613,8	586.835,7	52.973,9	12,4	-3,2	23,7	-12,8	-9,1	0,8
Jul 2021	691.314,6	631.136,8	49.699,5	54,1	45,3	24,6	-8,1	-5,2	-7,2
Ago 2021	589.372,6	575.388,0	49.545,8	9,2	2,2	33,0	-5,5	-9,2	-10,9
Sep 2021	668.086,4	647.729,5	54.541,6	20,3	39,2	29,3	10,7	2,3	-5,0
Oct 2021	672.642,4	635.528,2	53.550,2	20,5	43,7	6,0	4,6	-0,2	0,7
Nov 2021	729.528,0	647.732,9	53.903,4	27,2	17,8	7,4	11,7	7,7	6,4
Dic 2021	790.689,8	650.816,5	49.766,4	-0,6	0,4	-1,9	12,5	4,3	2,2
Ene 2022	695.473,7	589.709,5	53.568,6	12,0	-3,4	14,5	14,8	1,6	-0,3
Feb 2022	649.386,4	676.192,4	56.598,1	3,5	6,5	9,2	3,2	-0,7	-1,3
Mar 2022	743.326,3	808.213,5	59.725,6	-3,7	7,9	-3,6	-4,8	7,2	8,1
Abr 2022	671.194,9	607.872,0	53.986,0	10,5	4,6	-1,8	-6,9	10,8	8,3
May 2022	678.079,4	643.780,5	56.283,0	16,7	-0,2	4,5	-2,0	7,5	6,3

<sup>1/</sup> Las ventas de barriles no incluyen el combustible utilizado para la generación de energía térmica.

<sup>2/</sup> La variación de los últimos tres meses se calcula con base en promedios móviles.

Fuente: Refinadora Costarricense de Petróleo y Departamento de Estadística Macroeconómica.

## INDICADORES DEL MERCADO LABORAL

### Variación absoluta del número de personas y tasa de desempleo

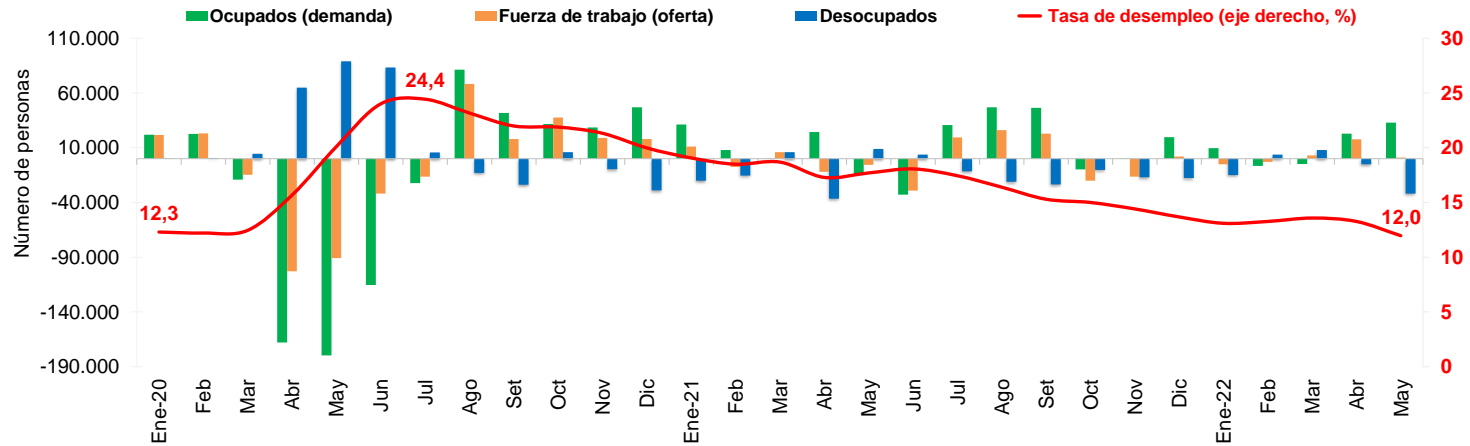

### OFERTA Y DEMANDA DE TRABAJO Y DESEMPLEO

Trimestre móvil	Población mayor de 15 años		Tasa neta de participación		Fuerza de trabajo (oferta)		Ocupados (demanda)		Desocupados		Tasa de desempleo (eje derecho, %)		Tasa de Ocupación		
	Serie original	Variación absoluta	Serie original	Variación absoluta	Serie original <sup>1/</sup>	Variación absoluta	Serie original	Variación absoluta	Serie original	Variación absoluta	Serie original	Variación absoluta	Serie original	Variación absoluta	
	Número de personas		Porcentajes		Número de personas										Porcentajes
Ene-20	3.968.867	5.209	63,3	0,5	2.513.878	21.595	2.204.704	21.886	309.174	-291	12,3	-0,1	55,5	0,5	
Feb	3.972.720	3.853	63,9	0,5	2.537.010	23.132	2.227.240	22.536	309.770	596	12,2	-0,1	56,1	0,5	
Mar	3.976.586	3.866	63,4	-0,4	2.522.328	-14.682	2.208.175	-19.065	314.153	4.383	12,5	0,2	55,5	-0,5	
Abr	3.981.841	5.255	60,8	-2,7	2.419.469	-102.859	2.040.406	-167.769	379.063	64.910	15,7	3,2	51,2	-4,3	
May	3.986.213	4.372	58,4	-2,3	2.328.633	-90.836	1.860.633	-179.773	468.000	88.937	20,1	4,4	46,7	-4,6	
Jun	3.989.849	3.636	57,6	-0,9	2.296.630	-32.003	1.745.257	-115.376	551.373	83.373	24,0	3,9	43,7	-2,9	
Jul	3.994.468	4.619	57,1	-0,5	2.280.138	-16.492	1.723.012	-22.245	557.126	5.753	24,4	0,4	43,1	-0,6	
Ago	3.998.947	4.479	58,7	1,6	2.348.452	68.314	1.804.361	81.349	544.091	-13.035	23,2	-1,3	45,1	2,0	
Set	4.003.267	4.320	59,1	0,4	2.366.346	17.894	1.846.109	41.748	520.237	-23.854	22,0	-1,2	46,1	1,0	
Oct	4.007.111	3.844	60,0	0,9	2.403.966	37.620	1.877.828	31.719	526.138	5.901	21,9	-0,1	46,9	0,7	
Nov	4.011.840	4.729	60,4	0,4	2.422.828	18.862	1.906.286	28.458	516.542	-9.596	21,3	-0,6	47,5	0,7	
Dic	4.014.151	2.311	60,8	0,4	2.440.826	17.998	1.953.151	46.865	487.675	-28.867	20,0	-1,3	48,7	1,1	
Ene-21	4.017.927	3.776	61,0	0,2	2.451.982	11.156	1.984.443	31.292	467.539	-20.136	19,1	-0,9	49,4	0,7	
Feb	4.023.219	5.292	60,8	-0,3	2.444.351	-7.631	1.992.303	7.860	452.048	-15.491	18,5	-0,6	49,5	0,1	
Mar	4.030.182	6.963	60,8	0,0	2.450.353	6.002	1.992.354	51	457.999	5.951	18,7	0,2	49,4	-0,1	
Abr	4.033.502	3.320	60,5	-0,3	2.438.255	-12.098	2.016.692	24.338	421.563	-36.436	17,3	-1,4	50,0	0,6	
May	4.037.995	4.493	60,2	-0,2	2.432.727	-5.528	2.002.215	-14.477	430.512	8.949	17,7	0,4	49,6	-0,4	
Jun	4.042.853	4.858	59,5	-0,8	2.403.564	-29.163	1.969.363	-32.852	434.201	3.689	18,1	0,4	48,7	-0,9	
Jul	4.047.112	4.259	59,9	0,4	2.422.880	19.316	2.000.169	30.806	422.711	-11.490	17,4	-0,6	49,4	0,7	
Ago	4.049.959	2.847	60,5	0,6	2.448.861	25.981	2.047.206	47.037	401.655	-21.056	16,4	-1,0	50,5	1,1	
Set	4.054.433	4.474	61,0	0,5	2.471.778	22.917	2.093.648	46.442	378.130	-23.525	15,3	-1,1	51,6	1,1	
Oct	4.057.905	3.472	60,4	-0,5	2.451.771	-20.007	2.083.963	-9.685	367.808	-10.322	15,0	-0,3	51,4	-0,3	
Nov	4.064.016	6.111	59,9	-0,5	2.435.273	-16.498	2.084.283	320	350.990	-16.818	14,4	-0,6	51,3	-0,1	
Dic	4.067.996	3.980	59,9	0,0	2.437.387	2.114	2.113.963	19.680	333.424	-17.566	13,7	-0,7	51,7	0,4	
Ene-22	4.072.824	4.828	59,7	-0,2	2.432.192	-5.195	2.113.617	9.654	318.575	-14.849	13,1	-0,6	51,9	0,2	
Feb	4.076.143	3.319	59,6	-0,1	2.429.236	-2.956	2.106.972	-6.645	322.264	3.689	13,3	0,2	51,7	-0,2	
Mar	4.080.958	4.815	59,6	0,0	2.432.303	3.067	2.102.076	-4.896	330.227	7.963	13,6	0,3	51,5	-0,2	
Abr	4.085.341	4.383	60,0	0,4	2.450.028	17.725	2.124.978	22.902	325.050	-5.177	13,3	-0,3	52,0	0,5	
May	4.089.183	3.842	59,9	0,0	2.451.134	1.106	2.157.855	32.877	293.279	-31.771	12,0	-1,3	52,8	0,8	

<sup>1/</sup> Población económicamente activa (PEA) o fuerza de trabajo: es el conjunto de personas de 15 años o más que durante el período de referencia se encontraban ocupadas o desocupadas.

Fuente: Encuesta Continua de Empleo (ECE) del Instituto Nacional de Estadística y Censos (INEC).

## SALARIO POR COTIZANTE: NOMINAL <sup>1/</sup>

Mes	Salario (colones)			Variación mensual			Variación interanual		
	2020	2021	2022	2020	2021	2022	2020	2021	2022
Ene	678.549	709.015	704.526	0,4	2,0	-5,5	3,4	4,5	-0,6
Feb	663.622	680.532	699.452	-2,2	-4,0	-0,7	2,5	2,5	2,8
Mar	679.292	719.365	755.889	2,4	5,7	8,1	-3,4	5,9	5,1
Abr	652.351	705.527		-4,0	-1,9		-1,6	8,2	
May	651.003	688.779		-0,2	-2,4		-3,0	5,8	
Jun	653.164	693.822		0,3	0,7		-0,6	6,2	
Jul	691.807	723.244		5,9	4,2		5,3	4,5	
Ago	659.396	692.400		-4,7	-4,3		-4,4	5,0	
Sep	670.286	698.192		1,7	0,8		0,8	4,2	
Oct	678.579	696.912		1,2	-0,2		-0,4	2,7	
Nov	672.054	694.957		-1,0	-0,3		1,1	3,4	
Dic	695.229	745.353		3,4	7,3		2,9	7,2	
<b>PROMEDIO</b>	<b>670.444</b>	<b>704.008</b>	<b>719.956</b>	<b>0,3</b>	<b>0,6</b>	<b>0,6</b>	<b>0,2</b>	<b>5,0</b>	<b>2,4</b>

## SALARIO REAL (julio 2006=100) <sup>2/</sup>

Mes	Salario real			Variación mensual			Variación interanual		
	2020	2021	2022	2020	2021	2022	2020	2021	2022
Ene	373.739	386.810	371.370	0,3	1,8	-5,8	1,8	3,5	-4,0
Feb	364.475	372.220	364.708	-2,5	-3,8	-1,8	0,7	2,1	-2,0
Mar	373.194	393.350	390.688	2,4	5,7	7,1	-5,3	5,4	-0,7
Abr	359.981	384.670		-3,5	-2,2		-2,5	6,9	
May	359.759	375.595		-0,1	-2,4		-3,5	4,4	
Jun	361.030	376.323		0,4	0,2		-0,9	4,2	
Jul	381.416	393.089		5,6	4,5		5,5	3,1	
Ago	363.562	375.286		-4,7	-4,5		-4,3	3,2	
Sep	368.562	376.060		1,4	0,2		0,5	2,0	
Oct	372.825	373.544		1,2	-0,7		-0,9	0,2	
Nov	369.235	369.457		-1,0	-1,1		0,8	0,1	
Dic	379.960	394.344		2,9	6,7		2,0	3,8	
<b>PROMEDIO</b>	<b>368.978</b>	<b>380.896</b>	<b>375.589</b>	<b>0,2</b>	<b>0,4</b>	<b>-0,2</b>	<b>-0,5</b>	<b>3,2</b>	<b>-2,2</b>

<sup>1/</sup> Salario informado a la Caja Costarricense del Seguro Social para trabajadores que cotizan al régimen de Enfermedad y Maternidad (sin incluir asegurados por cuenta propia).

<sup>2/</sup> El salario real se calcula utilizando como deflactor el Índice de Precios al Consumidor.

Fuente: Departamento Gestión de Información Económica.

## COTIZANTES POR ACTIVIDAD ECONÓMICA SEGÚN SECTOR INSTITUCIONAL <sup>1/</sup>

	COTIZANTES					Variación inte...	
	2020		2021		2022	2020	
	Mar 2020	Dic 2020	Mar 2021	Dic 2021	Mar 2022	Mar 2020	#####
<b>Empresa privada</b>							
Total	999.122	942.798	966.924	1.015.522	1.045.069	1,1	-4,6
Comercio reparac vehíc autom y enser domésticos	185.427	180.754	181.844	191.844	190.783	-2,3	-4,4
Manufactura	145.676	142.564	151.162	158.369	163.280	-0,1	-0,2
Agricultura ganadería caza y silvicultura	108.488	104.997	109.219	103.517	109.994	1,9	2,2
Actividades inmobiliarias, empresariales y de alquiler	220.940	227.410	225.510	246.053	251.208	6,6	3,7
Construcción	54.451	48.089	52.659	51.882	56.089	-2,3	-5,1
Transporte almacenamiento y comunicaciones	52.501	43.881	44.532	45.740	46.958	-1,8	-16,1
Hoteles y restaurantes	62.385	44.123	46.026	56.416	59.323	-1,0	-30,1
Intermediación financiera	25.728	23.992	23.872	24.394	25.262	2,3	-7,5
Servicios sociales y de salud	22.968	22.387	23.180	25.304	26.039	1,6	-4,1
Electricidad gas y agua	3.866	3.896	3.981	4.067	4.139	2,7	2,1
Resto	116.692	100.705	104.939	107.936	111.994	1,6	-12,1
<b>Cuenta propia</b>	401.426	404.903	407.141	414.303	417.066	1,2	1,4
<b>Instituciones autónomas</b>	174.805	176.722	176.267	178.276	176.864	0,8	0,0
<b>Gobierno</b>	147.156	143.092	144.435	145.020	144.448	1,7	-1,1
<b>Convenios especiales</b>	64.402	66.075	66.871	70.025	65.804	3,9	10,1
<b>Servicio doméstico</b>	18.848	18.150	18.351	18.852	18.834	2,3	-2,5
<b>Total</b>	1.805.759	1.751.740	1.779.989	1.841.998	1.868.085	1,3	-2,6
<b>Total sin cuenta propia</b>	1.404.333	1.346.837	1.372.848	1.427.695	1.451.019	1,3	-3,0

<sup>1/</sup> Cotizantes del régimen de Enfermedad y Maternidad de la Caja Costarricense del Seguro Social.

<sup>2/</sup> Actividades empresariales: servicios de informática, investigación y desarrollo, jurídicos, contabilidad, seguridad y limpieza de edificios, entre otros.

<sup>3/</sup> Resto de actividades incluye: enseñanza, pesca, explotación de minas y canteras, seguridad privada, organizaciones extraterritoriales, otras actividades de servicios y desconocidas.

<sup>4/</sup> Convenios especiales: grupos de trabajadores independientes organizados en cooperativas, colegios profesionales, clubes rotarios, asociaciones, institutos universitarios, hogares, museos, iglesias y otros convenios específicos con algunas instituciones estatales como ministerios y universidades.

Fuente: Departamento Gestión de la Información Económica.

**COTIZANTES <sup>1/</sup> Y SALARIOS REALES**  
**Variaciones interanuales en porcentajes <sup>2/</sup>**

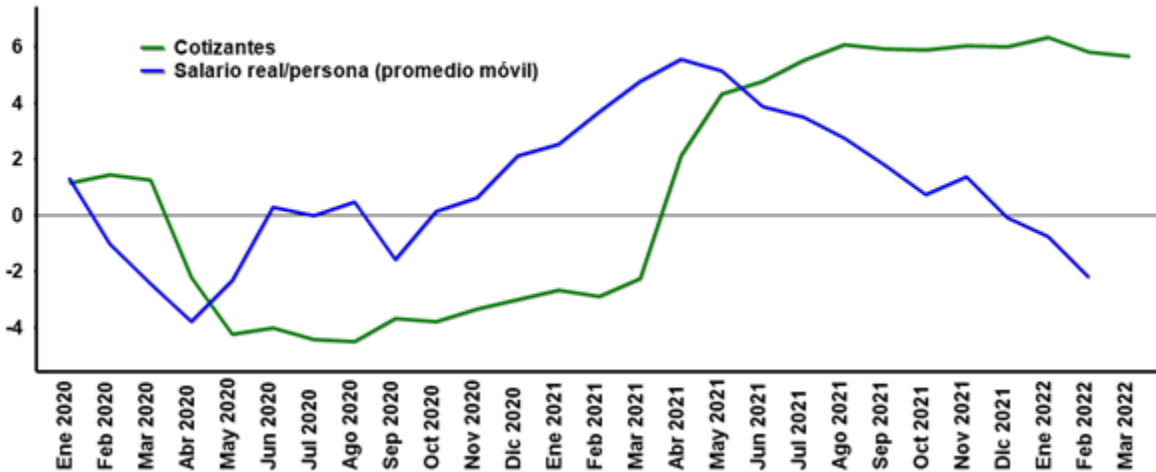

Mes	Cotizantes			Variación mensual			Variación interanual		
	2020	2021	2022	2020	2021	2022	2020	2021	2022
Ene	1.387.607	1.350.912	1.436.707	-0,1	0,3	0,6	1,1	-2,6	6,4
Feb	1.402.577	1.362.200	1.441.350	1,1	0,8	0,3	1,5	-2,9	5,8
Mar	1.404.333	1.372.848	1.451.019	0,1	0,8	0,7	1,3	-2,2	5,7
Abr	1.346.060	1.374.811		-4,1	0,1		-2,2	2,1	
May	1.320.023	1.377.356		-1,9	0,2		-4,2	4,3	
Jun	1.320.877	1.384.255		0,1	0,5		-4,0	4,8	
Jul	1.316.838	1.389.529		-0,3	0,4		-4,4	5,5	
Ago	1.315.427	1.395.497		-0,1	0,4		-4,5	6,1	
Sep	1.325.493	1.404.099		0,8	0,6		-3,7	5,9	
Oct	1.333.308	1.411.779		0,6	0,5		-3,8	5,9	
Nov	1.343.981	1.425.366		0,8	1,0		-3,3	6,1	
Dic	1.346.837	1.427.695		0,2	0,2		-3,0	6,0	
<b>PROMEDIO</b>	<b>1.346.947</b>	<b>1.389.696</b>	<b>1.443.025</b>	<b>-0,2</b>	<b>0,5</b>	<b>0,5</b>	<b>-2,4</b>	<b>3,2</b>	<b>6,0</b>

<sup>1/</sup> Cotizantes (sin incluir asegurados por cuenta propia) del régimen de Enfermedad y Maternidad de la Caja Costarricense del Seguro Social.

<sup>2/</sup> Variación interanual del promedio móvil trimestral (centrado).

Fuente: Departamento Gestión de Información Económica.

### ÍNDICE DE SALARIOS MÍNIMOS: NOMINALES (1984=100)

Mes	Nominales			Variación acumulada			Variación interanual		
	2020	2021	2022	2020	2021	2022	2020	2021	2022
Ene	5.376,3	5.399,2	5.518,2	2,6	0,4	2,2	2,6	0,4	2,2
Feb	5.376,3	5.399,2	5.518,2	2,6	0,4	2,2	2,6	0,4	2,2
Mar	5.376,3	5.399,2	5.518,2	2,6	0,4	2,2	2,6	0,4	2,2
Abr	5.376,3	5.399,2	5.518,2	2,6	0,4	2,2	2,6	0,4	2,2
May	5.376,3	5.399,2	5.518,2	2,6	0,4	2,2	2,6	0,4	2,2
Jun	5.376,3	5.399,2	5.518,2	2,6	0,4	2,2	2,6	0,4	2,2
Jul	5.376,3	5.399,2		2,6	0,4		2,6	0,4	
Ago	5.376,3	5.399,2		2,6	0,4		2,6	0,4	
Sep	5.376,3	5.399,2		2,6	0,4		2,6	0,4	
Oct	5.376,3	5.399,2		2,6	0,4		2,6	0,4	
Nov	5.376,3	5.399,2		2,6	0,4		2,6	0,4	
Dic	5.376,3	5.399,2		2,6	0,4		2,6	0,4	

### ÍNDICE DE SALARIOS MÍNIMOS: REALES (1984=100) <sup>1/</sup>

Mes	Reales			Variación acumulada			Variación interanual		
	2020	2021	2022	2020	2021	2022	2020	2021	2022
Ene	140,8	140,0	138,3	2,5	0,2	1,8	1,0	-0,5	-1,3
Feb	140,4	140,4	136,8	2,2	0,5	0,7	0,8	0,0	-2,6
Mar	140,4	140,3	135,6	2,2	0,5	-0,2	0,7	-0,0	-3,4
Abr	141,0	139,9	133,5	2,7	0,2	-1,7	1,7	-0,8	-4,6
May	141,2	140,0	131,6	2,8	0,2	-3,1	2,0	-0,9	-6,0
Jun	141,3	139,2	129,3	2,8	-0,3	-4,8	2,3	-1,5	-7,1
Jul	140,9	139,5		2,6	-0,1		2,7	-1,0	
Ago	140,9	139,1		2,6	-0,4		2,7	-1,3	
Sep	140,5	138,2		2,3	-1,0		2,3	-1,6	
Oct	140,4	137,6		2,2	-1,5		2,1	-2,0	
Nov	140,4	136,4		2,2	-2,3		2,3	-2,8	
Dic	139,7	135,8		1,7	-2,8		1,7	-2,8	

<sup>1/</sup> Índice de salarios mínimos reales se calcula utilizando como deflactor el Índice de Precios al Consumidor.

Fuente: Departamento Gestión de Información Económica.



## 2. Comercio exterior

---

Los ataques cibernéticos realizados por el Grupo Conti el 18 de abril del 2022 afectaron la plataforma Tecnología de Información para el Control Aduanero (TICA) del Ministerio de Hacienda, por lo que este servicio estuvo fuera de operación desde esa fecha hasta que se restableció el 25 de junio pasado. Por esta razón, las cifras analizadas en este apartado corresponden a una estimación del comercio exterior de bienes de abril a junio<sup>1</sup>.

En el primer semestre del 2022, se estima que la balanza comercial de bienes acumuló una brecha negativa de *USD* 2.614,5 millones, equivalente a 4,0% del PIB (2,2% en el 2021). Este mayor déficit sería el resultado del mayor incremento interanual de las importaciones (23,9%), en relación con el de las ventas externas (11,6%).

El crecimiento de las importaciones continúa asociado a la evolución del precio internacional de las materias primas. Los choques de oferta por razones geopolíticas y climáticas aunado a las interrupciones en las cadenas globales de suministro son factores que incidieron en el alza de los precios de las materias primas en los mercados internacionales y de los costos del transporte marítimo.

Particularmente, la factura petrolera ascendió a *USD* 1.336,3 millones para un aumento interanual de 95,2% que combina el aumento de 7,7 % en la cantidad de barriles (*jet fuel* y diésel) con el incremento de 81,3 % en el valor unitario de la mezcla de hidrocarburos. Este último ha mostrado una tendencia al alza en el transcurso del año y alcanzó en junio el valor histórico más alto (*USD* 147,7 por barril) desde que se dispone de registros mensuales (enero de 1985).

Por su parte, el aumento de las exportaciones de bienes obedece a la mayor demanda por productos manufacturados, tanto del régimen especial como definitivo (15,8 % y 16,0%, en igual orden).

---

<sup>1</sup> El Ministerio de Hacienda implementó el Módulo Automatizado de Contingencia, aplicación que permite a las agencias de aduanas presentar de forma electrónica las declaraciones aduaneras. La información generada con este módulo se encuentra en etapa de procesamiento, de forma tal que los datos serán revisados una vez concluido este proceso.

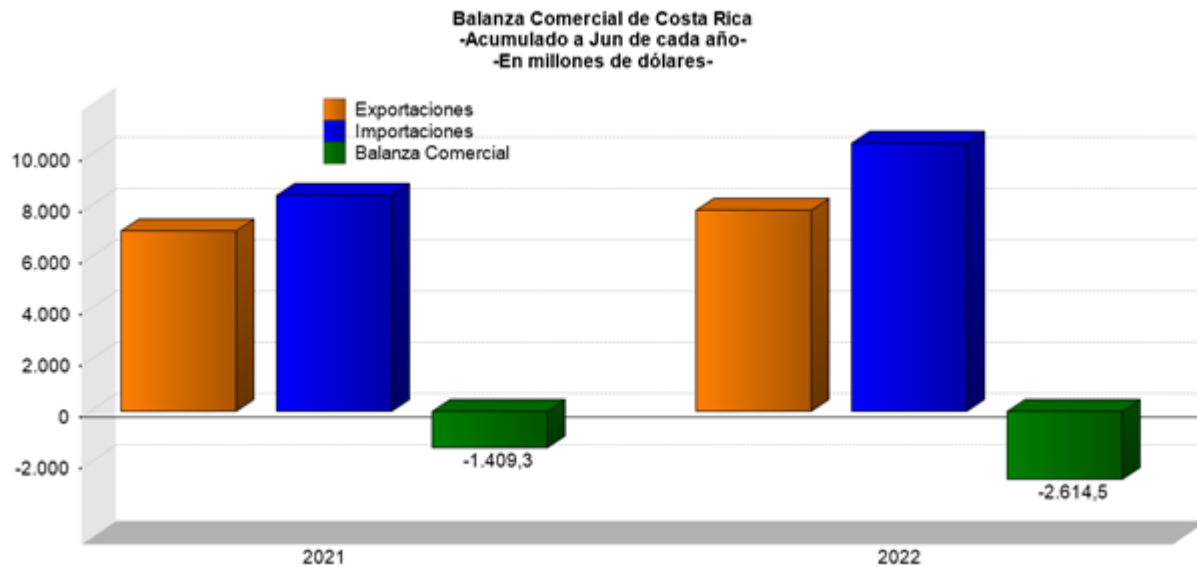

**BALANZA COMERCIAL DE COSTA RICA**  
Millones de dólares

Mes	2021			2022		
	Exportaciones	Importaciones	Balanza Comercial	Exportaciones	Importaciones	Balanza Comercial
Ene	949,6	1.255,2	-305,6	1.156,4	1.736,3	-579,9
Feb	1.102,9	1.169,0	-66,2	1.194,1	1.706,4	-512,4
Mar	1.265,1	1.440,2	-175,0	1.532,3	2.046,7	-514,3
Abr	1.114,7	1.424,4	-309,7	1.160,8	1.497,9	-337,2
May	1.277,3	1.476,4	-199,2	1.428,1	1.694,6	-266,5
Jun	1.312,2	1.665,9	-353,7	1.363,1	1.767,4	-404,2
Jul	1.234,5	1.457,9	-223,3	-	-	-
Ago	1.180,0	1.544,5	-364,5	-	-	-
Sep	1.228,6	1.511,8	-283,3	-	-	-
Oct	1.302,5	1.755,1	-452,6	-	-	-
Nov	1.192,0	1.847,2	-655,1	-	-	-
Dic	1.202,6	1.854,0	-651,3	-	-	-
<b>Total</b>	<b>14.362,1</b>	<b>18.401,5</b>	<b>-4.039,4</b>	<b>7.834,8</b>	<b>10.449,4</b>	<b>-2.614,5</b>

<sup>1/</sup> No incluye ajuste de metodología de balanza de pagos, datos preliminares a partir de 2020.

<sup>2/</sup> Las exportaciones e importaciones incluyen el valor bruto de los regímenes de Perfeccionamiento Activo y de Zonas Francas.

<sup>3/</sup> Cifras estimadas para Abril, Mayo y Junio del 2022 debido a los ataques cibernéticos realizados por el Grupo Conti, que afectaron la plataforma Tecnología de Información para el Control Aduanero (TICA) del Ministerio de Hacienda.

Fuente: Dirección General de Aduanas y Departamento de Estadística Macroeconómica.

**EXPORTACIONES FOB SEGÚN RÉGIMEN**  
- Tasa de variación interanual de la tendencia ciclo (%) -

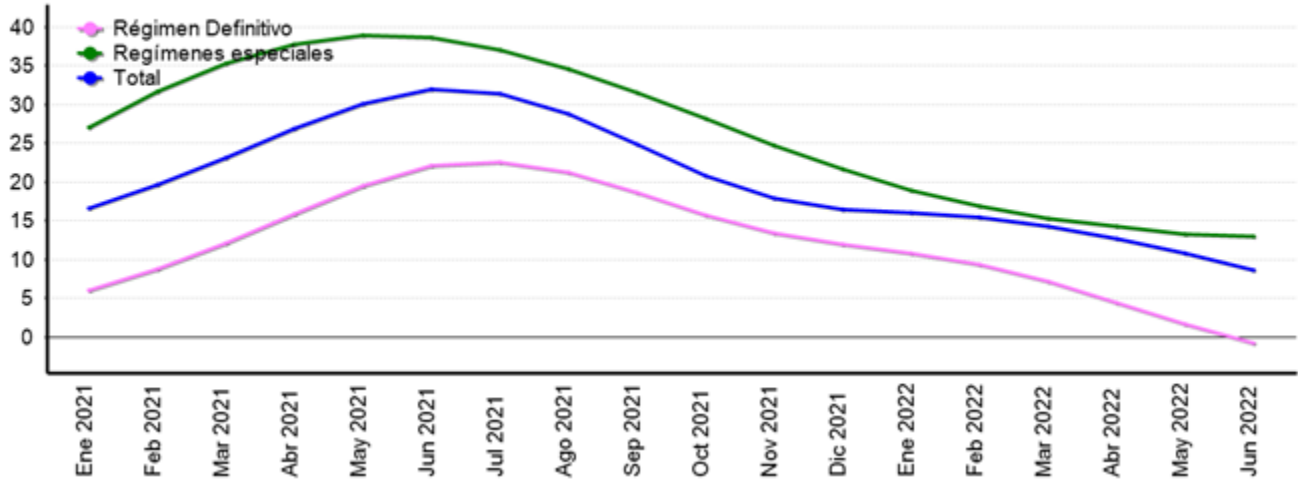

**EXPORTACIONES FOB <sup>1/</sup>, SEGÚN RÉGIMEN <sup>2/</sup>**  
Millones de dólares y porcentajes

Mes	Régimen Definitivo				Regímenes especiales				Total			
	Monto		Variación interanual		Monto		Variación interanual		Monto		Variación interanual	
	Serie original	Serie tendencia ciclo	Serie original	Serie tendencia ciclo	Serie original	Serie tendencia ciclo	Serie original	Serie tendencia ciclo	Serie original	Serie tendencia ciclo	Serie original	Serie tendencia ciclo
Ene 2021	1.983.672,3	454,6	-5,1	6,0	264.079,9	643,6	44,6	27,1	949,6	1.098,0	15,7	16,6
Feb 2021	1.878.878,3	461,1	-14,5	8,8	264.173,6	662,2	13,9	31,7	1.102,9	1.117,3	6,6	19,7
Mar 2021	2.300.424,3	470,1	64,3	12,2	290.935,2	678,5	36,0	35,3	1.265,2	1.139,3	11,1	23,2
Abr 2021	2.303.830,3	481,2	181,8	16,0	273.353,9	692,5	67,1	37,8	1.114,7	1.164,3	32,3	26,9
May 2021	2.397.400,7	493,1	239,4	19,6	278.728,5	704,4	85,4	38,9	1.276,3	1.191,7	50,7	30,2
Jun 2021	2.409.456,3	503,4	116,7	22,1	462.117,3	714,6	173,9	38,6	1.312,1	1.216,3	41,1	32,0
Jul 2021	2.287.913,0	509,3	122,2	22,6	314.907,3	723,4	79,3	37,1	1.234,3	1.232,1	33,7	31,4
Ago 2021	2.405.933,4	510,6	153,5	21,3	342.442,3	731,1	60,0	34,6	1.180,0	1.239,7	24,8	28,8
Sep 2021	2.425.360,5	508,4	135,9	18,7	300.153,4	738,0	57,8	31,5	1.230,8	1.240,9	25,6	24,9
Oct 2021	2.786.096,5	504,9	184,2	15,8	363.108,6	744,6	75,5	28,2	1.300,0	1.240,5	24,3	20,9
Nov 2021	3.006.138,6	502,8	211,0	13,5	345.066,1	751,3	58,4	24,8	1.191,8	1.245,4	11,7	17,9
Dic 2021	2.994.524,5	502,7	155,4	12,0	357.672,2	758,3	87,0	21,7	1.201,8	1.257,7	15,8	16,5
Ene 2022	2.790.995,3	503,7	154,6	10,8	341.754,0	766,1	54,3	19,0	1.156,4	1.274,4	21,8	16,1
Feb 2022	2.599.203,8	504,3	139,9	9,4	407.784,9	774,3	66,0	16,9	1.194,1	1.289,9	8,3	15,4
Mar 2022	3.203.304,1	503,9	162,6	7,2	446.239,2	782,8	80,1	15,4	1.532,3	1.303,2	21,1	14,4
Abr 2022	2.394.071,6	502,8	3,8	4,5	301.792,6	791,3	16,4	14,3	1.160,8	1.313,3	4,1	12,8
May 2022	2.759.987,6	501,5	51,6	1,7	315.781,4	798,1	32,5	13,3	1.428,1	1.320,8	11,9	10,8
Jun 2022	3.370.817,7	500,0	146,4	-0,7	354.255,4	807,3	-15,5	13,0	1.363,1	1.322,4	3,9	8,7

<sup>1/</sup> Datos preliminares a partir de 2020.

<sup>2/</sup> Regímenes especiales incluye el valor bruto de los regímenes de Perfeccionamiento Activo y de Zonas Francas.

<sup>3/</sup> Cifras estimadas para Abril, Mayo y Junio del 2022 debido a los ataques cibernéticos realizados por el Grupo Conti, que afectaron la plataforma Tecnología de Información para el Control Aduanero (TICA) del Ministerio de Hacienda.

Fuente: Dirección General de Aduanas y Departamento de Estadística Macroeconómica.

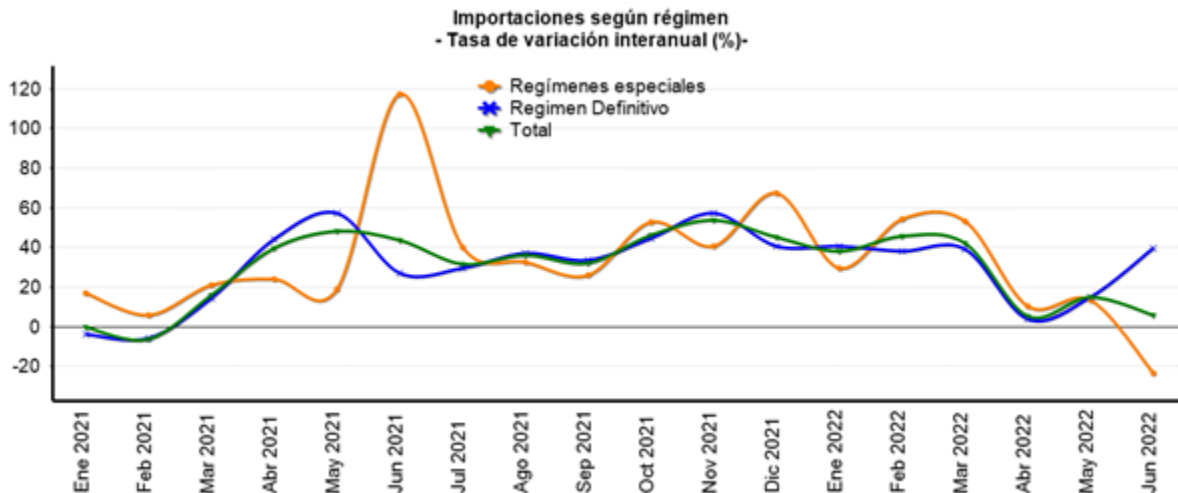

**IMPORTACIONES SEGÚN RÉGIMEN**  
Millones de dólares y porcentajes <sup>1/</sup>

Mes	Monto Total	Variación media anual Total	Variación interanual					Regímenes especiales	Total
			Régimen Definitivo						
			Total Definitivo	Bienes de consumo	Bienes intermedios	Bienes de capital			
Ene 2021	1.255,2	-0,0	-3,8	-10,6	-3,0	9,3	17,1	-0,0	
Feb 2021	1.169,0	-3,0	-5,7	-1,1	-10,1	-2,6	6,0	-6,1	
Mar 2021	1.440,2	3,2	14,7	14,9	15,1	12,8	21,2	15,9	
Abr 2021	1.424,4	11,1	44,2	28,7	63,8	24,8	23,9	39,8	
May 2021	1.476,4	17,5	57,3	49,1	79,9	18,9	19,0	48,3	
Jun 2021	1.665,9	21,9	27,3	14,5	49,9	1,6	117,3	43,8	
Jul 2021	1.457,9	23,3	29,5	19,0	53,3	-6,4	40,4	31,7	
Ago 2021	1.544,5	24,9	37,2	27,0	54,2	13,5	32,8	36,2	
Sep 2021	1.511,8	25,7	33,7	13,2	63,0	8,8	26,3	32,2	
Oct 2021	1.755,1	27,8	44,8	28,6	72,1	11,7	52,9	46,4	
Nov 2021	1.847,2	30,3	57,4	37,8	91,1	21,5	40,6	54,0	
Dic 2021	1.854,0	31,7	40,8	27,8	65,7	11,3	67,2	45,2	
Ene 2022	1.736,3	38,3	40,7	30,7	62,8	2,6	29,4	38,3	
Feb 2022	1.706,4	42,0	38,3	21,8	59,9	16,2	54,5	46,0	
Mar 2022	2.046,7	42,1	39,3	11,9	63,0	34,4	53,4	42,1	
Abr 2022	1.497,9	32,1	3,9	-7,8	14,9	-8,8	10,4	5,2	
May 2022	1.694,6	28,3	15,1	5,8	24,0	4,3	13,3	14,8	
Jun 2022	1.767,4	23,9	39,9	23,2	54,0	31,2	-23,4	6,1	

<sup>1/</sup> Variación interanual del nivel promedio anual del periodo que termina en el mes.

<sup>2/</sup> Cifras estimadas para Abril, Mayo y Junio del 2022 debido a los ataques cibernéticos realizados por el Grupo Conti, que afectaron la plataforma Tecnología de Información para el Control Aduanero (TICA) del Ministerio de Hacienda.

Fuente: Dirección General de Aduanas y Departamento de Estadística Macroeconómica.

### 3. Indicadores de las finanzas públicas

---

Según informó el Ministerio de Hacienda el pasado 18 de abril, la entidad sufrió un ataque cibernético que afectó sus sistemas informáticos, por ello al momento del presente informe no se dispone de la información estadística de las finanzas públicas del segundo trimestre del 2022. Actualmente, el Ministerio de Hacienda continúa con las labores para restablecer sus sistemas.

**SECTOR PÚBLICO GLOBAL REDUCIDO: Resultado financiero**  
-Cifras acumuladas a Mar, como porcentaje del PIB-

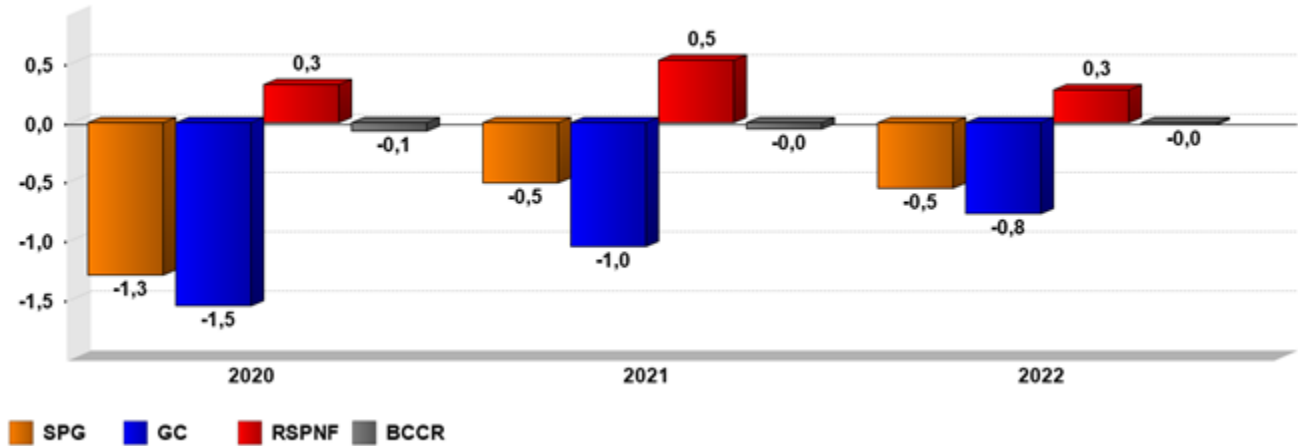

**SECTOR PÚBLICO GLOBAL REDUCIDO <sup>1/</sup>**  
**Ingresos, gastos y resultado financiero**  
Cifras acumuladas en millones de colones y porcentajes del PIB

	2020		2021		2022	
	Monto	Proporción del PIB	Monto	Proporción del PIB	Monto	Proporción del PIB
<b>SPG</b>						
A Ingresos totales	3.123.295,4	8,6	3.464.169,4	8,7	3.814.175,5	8,8
D Gasto Total	3.589.992,4	9,9	3.667.925,1	9,2	4.031.231,5	9,3
E Resultado Financiero	-466.697,0	-1,3	-203.755,7	-0,5	-217.055,9	-0,5
<b>BCCR</b>						
A Ingresos totales	38.071,0	0,1	26.756,2	0,1	29.407,3	0,1
D Gasto Total	61.403,8	0,2	46.190,6	0,1	36.539,2	0,1
E Resultado Financiero	-23.332,8	-0,1	-19.434,5	-0,0	-7.131,9	-0,0
<b>SPNF</b>						
A Ingresos totales	3.085.224,4	8,5	3.437.413,2	8,6	3.784.768,3	8,8
D Gasto Total	3.528.588,6	9,7	3.621.734,5	9,1	3.994.692,2	9,2
E Resultado Financiero	-443.364,2	-1,2	-184.321,2	-0,5	-209.924,0	-0,5
<b>GC</b>						
A Ingresos totales	1.366.572,2	3,9	1.738.258,6	4,6	1.937.252,7	4,5
D Gasto Total	1.924.855,5	5,4	2.133.788,4	5,6	2.268.343,2	5,2
E Resultado Financiero	-558.283,3	-1,5	-395.529,8	-1,0	-331.090,5	-0,8
C Resultado Primario	-46.704,3	-0,1	229.012,6	0,6	361.762,2	0,8
<b>RSPNF</b>						
A Ingresos totales	1.718.652,1	4,7	1.699.154,6	4,2	1.847.515,6	4,3
D Gasto Total	1.603.733,1	4,4	1.487.946,0	3,7	1.730.440,2	4,0
E Resultado Financiero	114.919,0	0,3	211.208,6	0,5	117.075,3	0,3

<sup>1/</sup> Cifras base devengado preliminares para el último año. Definiciones:

Sector Público Global (SPG): Banco Central (BCCR) y Sector Público no Financiero (SPNF).

Sector Público no Financiero (SPNF): Gobierno Central (GC) y Resto Sector Público no Financiero (RSPNF).

Resto Sector Público no Financiero (RSPNF): muestra de instituciones (CCSS, RECOPE, CNP, ICE, JPSSJ, ICAA).

Fuente: Ministerio de Hacienda y Departamento de Estadística Macroeconómica.

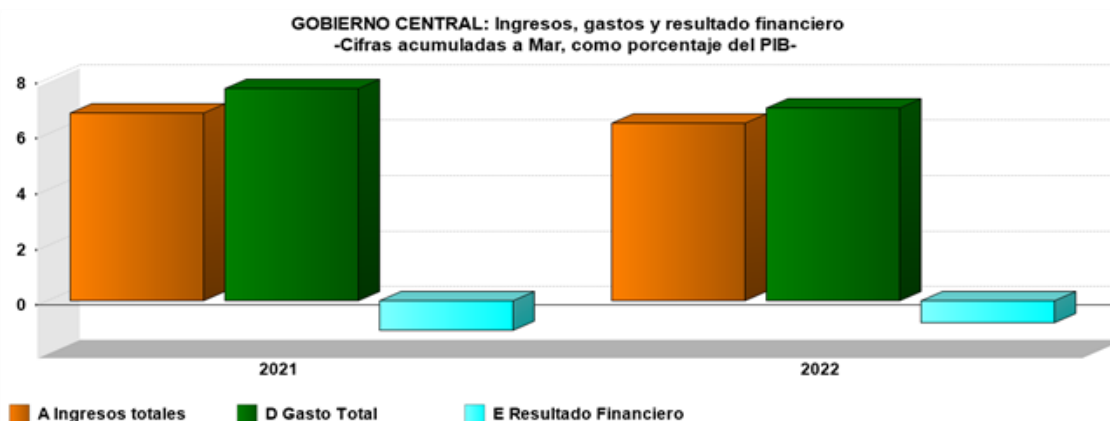

**GOBIERNO CENTRAL**  
**Ingresos totales, gastos y resultados financiero y primario** <sup>1/</sup>  
Cifras acumuladas en millones de colones y porcentajes

	2021		2022	
	Monto	Variación	Monto	Variación
<b>* A Ingresos totales</b>	<b>1.738.258,6</b>	<b>27,2</b>	<b>1.937.252,7</b>	<b>11,4</b>
<b>▫ Ingresos corrientes</b>	<b>1.731.723,6</b>	<b>26,7</b>	<b>1.937.252,7</b>	<b>11,9</b>
<b>▫ Ingresos tributarios</b>	<b>1.462.678,6</b>	<b>13,2</b>	<b>1.737.019,1</b>	<b>18,8</b>
Aduanas	267.216,6	10,3	347.240,2	29,9
Impuesto a los ingresos y utilidades	625.150,5	30,4	732.316,1	17,1
Ventas (internas)	308.844,4	-2,1	358.386,9	16,0
Consumo (interno)	2.759,5	-2,0	3.334,5	20,8
Otros ingresos tributarios	258.707,7	2,7	295.741,3	14,3
<b>* Ingresos no tributarios</b>	<b>269.045,0</b>	<b>259,2</b>	<b>200.233,6</b>	<b>-25,6</b>
<b>* Ingresos de Capital</b>	<b>6.534,9</b>	<b>0,0</b>	<b>0,0</b>	<b>-100,0</b>
<b>* B Gasto Primario</b>	<b>1.509.246,0</b>	<b>6,8</b>	<b>1.575.490,5</b>	<b>4,4</b>
<b>* C Resultado Primario</b>	<b>229.012,6</b>	<b>-590,3</b>	<b>361.762,2</b>	<b>58,0</b>
<b>* D Gasto Total</b>	<b>2.133.788,4</b>	<b>10,9</b>	<b>2.268.343,2</b>	<b>6,3</b>
<b>▫ Gastos corrientes</b>	<b>2.010.236,5</b>	<b>9,1</b>	<b>2.157.859,5</b>	<b>7,3</b>
<b>* Remuneraciones</b>	<b>730.476,0</b>	<b>5,6</b>	<b>745.906,3</b>	<b>2,1</b>
<b>* Compra de bienes y servicios</b>	<b>51.634,3</b>	<b>68,8</b>	<b>65.613,7</b>	<b>27,1</b>
<b>▫ Transferencias corrientes</b>	<b>603.583,7</b>	<b>-0,8</b>	<b>653.486,8</b>	<b>8,3</b>
Sector privado	214.665,6	6,7	228.281,3	6,3
Sector público	387.100,1	-4,5	423.208,9	9,3
Sector externo	1.818,0	-3,1	1.996,6	9,8
<b>* Servicio de intereses</b>	<b>624.542,4</b>	<b>22,1</b>	<b>692.852,8</b>	<b>10,9</b>
<b>▫ Gastos de capital</b>	<b>119.650,4</b>	<b>45,7</b>	<b>106.445,1</b>	<b>-11,0</b>
<b>* Inversión</b>	<b>47.132,0</b>	<b>492,5</b>	<b>29.710,0</b>	<b>-37,0</b>
<b>* Transferencias de Capital</b>	<b>72.518,4</b>	<b>-2,2</b>	<b>76.735,1</b>	<b>5,8</b>
Sector privado	3.568,6	7,8	2.088,1	-41,5
Sector público	41.112,4	-40,7	48.017,9	16,8
con recurso externo	27.837,5	1.652,8	26.629,1	-4,3
<b>* Concesión</b>	<b>3.901,5</b>	<b>0,0</b>	<b>4.038,6</b>	<b>0,0</b>
<b>* E Resultado Financiero</b>	<b>-395.529,8</b>	<b>-29,2</b>	<b>-331.090,5</b>	<b>-16,3</b>
<b>* F Financiamiento Neto</b>	<b>395.529,8</b>	<b>-29,2</b>	<b>331.090,5</b>	<b>-16,3</b>
<b>* Financiamiento externo</b>	<b>28.969,1</b>	<b>-346,3</b>	<b>376.428,3</b>	<b>1.199,4</b>
<b>* Financiamiento interno</b>	<b>366.560,6</b>	<b>-35,7</b>	<b>-45.337,8</b>	<b>-112,4</b>

<sup>1/</sup> Cifras base devengado. El resultado primario es la diferencia entre los ingresos y gastos, excluyendo el servicio de intereses y el resultado financiero es la diferencia entre los ingresos y gastos totales.

Fuente: Ministerio de Hacienda y Departamento de Estadística Macroeconómica.

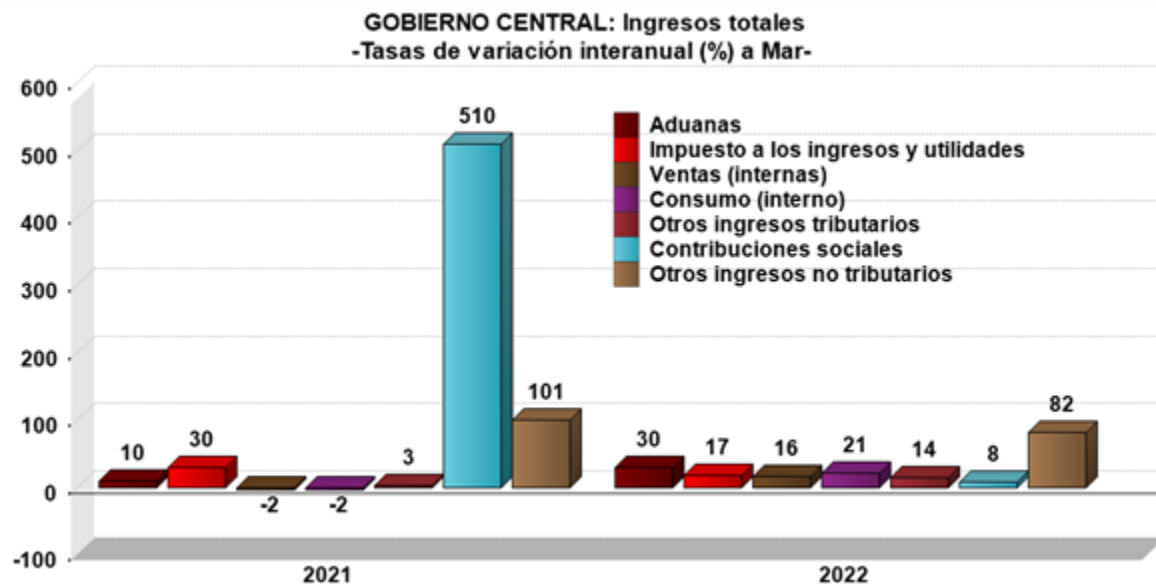

**GOBIERNO CENTRAL <sup>1/</sup>**  
**Estructura de ingresos totales <sup>2/</sup>**  
Cifras acumuladas en millones de colones y porcentajes

	2021		2022	
	Monto	Composición %	Monto	Composición %
<b>A Ingresos totales</b>	<b>1.738.258,6</b>	<b>100,0%</b>	<b>1.937.252,7</b>	<b>100,0%</b>
▫ <b>Ingresos corrientes</b>	<b>1.731.723,6</b>	<b>99,7%</b>	<b>1.937.252,7</b>	<b>100,0%</b>
▫ <b>Ingresos tributarios</b>	<b>1.462.678,6</b>	<b>82,2%</b>	<b>1.737.019,1</b>	<b>89,5%</b>
Aduanas	267.216,6	10,9%	347.240,2	13,1%
Impuesto a los ingresos y utilidades	625.150,5	40,9%	732.316,1	44,5%
Ventas (internas)	308.844,4	16,4%	358.386,9	18,0%
Consumo (interno)	2.759,5	0,1%	3.334,5	0,2%
Otros ingresos tributarios	258.707,7	13,9%	295.741,3	13,7%
▫ <b>Ingresos no tributarios</b>	<b>269.045,0</b>	<b>17,5%</b>	<b>200.233,6</b>	<b>10,5%</b>
Contribuciones sociales	113.362,4	6,2%	122.352,2	6,2%
Transferencias	114.694,9	9,2%	3.485,3	0,2%
Otros ingresos no tributarios	40.987,7	2,1%	74.396,1	4,1%
▫ <b>Ingresos de Capital</b>	<b>6.534,9</b>	<b>0,3%</b>	<b>0,0</b>	<b>0,0%</b>

<sup>1/</sup> Cifras preliminares para el último año.

<sup>2/</sup> El rubro de otros ingresos tributarios incluye el monto del impuesto único a los combustibles.

Fuente: Ministerio de Hacienda y Departamento de Estadística Macroeconómica.



**GOBIERNO CENTRAL: Gastos totales**  
**-Tasas de variación interanual (%) a Mar-**

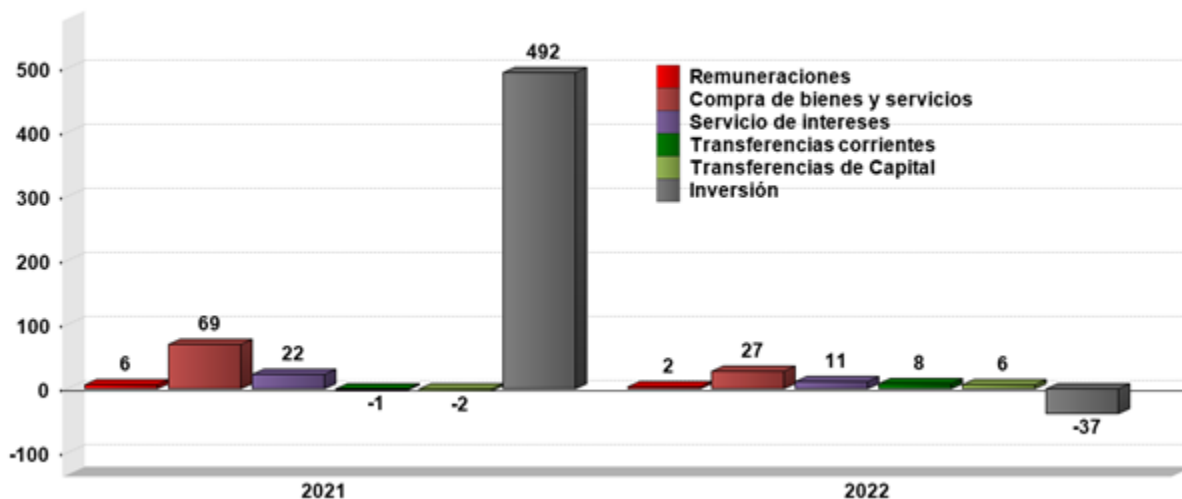

**GOBIERNO CENTRAL <sup>1/</sup>**  
**Estructura de gastos totales <sup>2/</sup>**  
**Cifras acumuladas, en millones de colones y porcentajes**

	2021		2022	
	Monto	Composición %	Monto	Composición %
<b>D Gasto Total</b>	<b>2.133.788,4</b>	<b>100,0%</b>	<b>2.268.343,2</b>	<b>100,0%</b>
<b>Gastos corrientes</b>	<b>2.010.236,5</b>	<b>94,2%</b>	<b>2.157.859,5</b>	<b>95,1%</b>
* Remuneraciones	730.476,0	34,2%	745.906,3	32,9%
* Compra de bienes y servicios	51.634,3	2,4%	65.613,7	2,9%
* Transferencias corrientes	<b>603.583,7</b>	<b>28,3%</b>	<b>653.486,8</b>	<b>28,8%</b>
Sector privado	214.665,6	10,1%	228.281,3	10,1%
Sector público	387.100,1	18,1%	423.208,9	18,7%
Sector externo	1.818,0	0,1%	1.996,6	0,1%
* Servicio de intereses	624.542,4	29,3%	692.852,8	30,5%
<b>Gastos de capital</b>	<b>119.650,4</b>	<b>5,6%</b>	<b>106.445,1</b>	<b>4,7%</b>
* Inversión	47.132,0	2,2%	29.710,0	1,3%
* Transferencias de Capital	<b>72.518,4</b>	<b>3,4%</b>	<b>76.735,1</b>	<b>3,4%</b>
Sector privado	3.568,6	0,2%	2.088,1	0,1%
Sector público	41.112,4	1,9%	48.017,9	2,1%
con recurso externo	27.837,5	1,3%	26.629,1	1,2%
* Concesión	3.901,5	0,2%	4.038,6	0,2%

<sup>1/</sup> Cifras base devengado preliminares para el último año.

<sup>2/</sup> El rubro de remuneraciones incluye las cargas sociales.

Fuente: Ministerio de Hacienda y Departamento de Estadística Macroeconómica.

**SECTOR PUBLICO GLOBAL<sup>1/</sup>**  
**Indicadores de la deuda interna<sup>2/</sup> y externa<sup>3/</sup>**  
**Millones de colones y porcentajes**

	2020		2021				2022		
	Dic	Mar	Jun	Sep	Dic	Mar	Abr	May	
<b>Deuda Pública Total</b>									
<b>Monto</b>	<b>30.054.758,8</b>	<b>30.701.102,8</b>	<b>31.691.686,8</b>	<b>32.841.165,0</b>	<b>32.629.490,0</b>	<b>33.972.794,9</b>	<b>33.933.589,8</b>	<b>34.205.936,9</b>	
Deuda interna	21.503.042,8	22.359.174,8	23.327.197,0	23.929.475,0	23.479.219,8	24.118.840,4	23.934.572,5	23.902.399,2	
Deuda externa	8.551.715,9	8.341.928,1	8.364.489,8	8.911.690,0	9.150.270,2	9.853.954,5	9.999.017,3	10.303.537,7	
<b>Proporción del PIB</b>	<b>83,3</b>	<b>84,1</b>	<b>85,3</b>	<b>86,2</b>	<b>81,8</b>	<b>83,3</b>	<b>82,7</b>	<b>82,8</b>	
Deuda interna	59,6	61,2	62,8	62,8	58,8	59,1	58,3	57,9	
Deuda externa	23,7	22,8	22,5	23,4	22,9	24,2	24,4	24,9	
<b>Proporción del total</b>	<b>100,0</b>	<b>100,0</b>	<b>100,0</b>	<b>100,0</b>	<b>100,0</b>	<b>100,0</b>	<b>100,0</b>	<b>100,0</b>	
Deuda interna	71,5	72,8	73,6	72,9	72,0	71,0	70,5	69,9	
Deuda externa	28,5	27,2	26,4	27,1	28,0	29,0	29,5	30,1	
<b>Según moneda</b>	<b>100,0</b>	<b>100,0</b>	<b>100,0</b>	<b>100,0</b>	<b>100,0</b>	<b>100,0</b>	<b>100,0</b>	<b>100,0</b>	
Moneda Nacional	57,9	59,2	60,3	59,6	59,6	58,8	58,1	57,6	
Moneda extranjera	42,1	40,8	39,7	40,4	40,4	41,2	41,9	42,4	
<b>Según deudor</b>	<b>100,0</b>	<b>100,0</b>	<b>100,0</b>	<b>100,0</b>	<b>100,0</b>	<b>100,0</b>	<b>100,0</b>	<b>100,0</b>	
Gobierno Central	81,2	82,7	82,8	83,1	83,8	83,9	84,9	85,0	
Banco Central	7,4	7,1	7,7	7,8	7,4	7,4	6,6	6,4	
Resto del sector público	11,4	10,2	9,6	9,2	8,8	8,6	8,6	8,7	

	2020		2021				2022		
	Dic	Mar	Jun	Sep	Dic	Mar	Abr	May	
<b>Deuda interna</b>									
<b>Según moneda</b>	<b>100,0</b>	<b>100,0</b>	<b>100,0</b>	<b>100,0</b>	<b>100,0</b>	<b>100,0</b>	<b>100,0</b>	<b>100,0</b>	
Moneda nacional	80,6	81,3	82,0	81,9	82,8	82,9	82,5	82,5	
Moneda extranjera	19,4	18,7	18,0	18,1	17,2	17,1	17,5	17,5	
<b>Según deudor</b>	<b>100,0</b>	<b>100,0</b>	<b>100,0</b>	<b>100,0</b>	<b>100,0</b>	<b>100,0</b>	<b>100,0</b>	<b>100,0</b>	
Gobierno Central	86,1	87,2	86,0	87,2	87,6	87,5	88,7	88,9	
Banco Central	9,6	9,1	9,8	8,7	8,3	8,5	7,4	7,1	
Resto Sector Público	4,2	3,7	4,2	4,1	4,2	3,9	4,0	4,0	
<b>Según tenedor</b>	<b>100,0</b>	<b>100,0</b>	<b>100,0</b>	<b>100,0</b>	<b>100,0</b>	<b>100,0</b>	<b>100,0</b>	<b>100,0</b>	
Sociedades de Depósito Bancario	18,3	20,2	21,1	21,8	21,7	19,6	19,5	19,3	
Banco Central	1,2	1,1	1,1	1,2	1,1	1,2	1,2	1,1	
Resto otras Soc Depósito	3,8	4,2	5,0	5,2	5,3	5,5	5,5	5,4	
Sector Público	35,3	34,0	33,9	35,2	35,0	35,6	35,5	35,8	
Sector Privado	38,1	38,1	36,6	34,7	35,4	36,6	36,9	36,9	
Sector Externo	3,3	2,4	2,2	2,0	1,5	1,5	1,5	1,5	
<b>Deuda externa</b>									
<b>Según moneda</b>	<b>13.679,1</b>	<b>13.611,0</b>	<b>13.485,2</b>	<b>14.172,5</b>	<b>14.238,1</b>	<b>14.801,1</b>	<b>14.940,0</b>	<b>14.957,6</b>	
Moneda extranjera	13.679,1	13.611,0	13.485,2	14.172,5	14.238,1	14.801,1	14.940,0	14.957,6	
<b>Según acreedor</b>	<b>100,0</b>	<b>100,0</b>	<b>100,0</b>	<b>100,0</b>	<b>100,0</b>	<b>100,0</b>	<b>100,0</b>	<b>100,0</b>	
Organismos multilaterales	39,7	39,5	42,0	45,0	46,7	48,8	49,5	49,5	
Organismos bilaterales	5,0	4,9	5,0	4,8	4,9	4,6	4,4	4,4	
Banca internacional y proveedores	3,2	3,4	2,6	2,2	2,0	1,8	1,8	1,8	
Otros acreedores	52,0	52,3	50,4	48,0	48,5	44,8	44,3	44,3	

<sup>1/</sup> Cifras sin consolidar del Ministerio de Hacienda y preliminares para el último mes.

<sup>2/</sup> El saldo de la deuda interna incluye el valor nominal de la deuda bonificada del Gobierno Central y del resto del sector público. Además, incluye las captaciones del Banco Central: BEM, depósitos electrónicos a plazo (DEP) y depósitos en el MIL. La estructura de la deuda interna según tenedor se calcula con base en la tenencia de la deuda interna bonificada del sector público que elabora el Departamento de Estadística Macroeconómica.

<sup>3/</sup> El saldo de la deuda externa se muestra al final del cuadro en millones de dólares y se convierte en colones utilizando el tipo de cambio de venta al último día del mes, de las operaciones con el Sector Público no Bancario. El rubro de otros acreedores de la deuda pública externa incluye los bonos colocados por el Gobierno y el ICE en el extranjero.

Fuente: Ministerio de Hacienda y Departamento de Estadística Macroeconómica.

**GOBIERNO CENTRAL <sup>1/</sup>**  
**Indicadores de la deuda interna <sup>2/</sup> y externa <sup>3/</sup>**  
**Millones de colones y porcentajes**

	2020		2021				2022		
	Dic	Mar	Jun	Sep	Dic	Mar	Abr	May	
<b>Deuda Pública Total</b>									
Monto	24.419.524,4	25.384.075,2	26.226.692,5	27.213.744,2	27.272.006,4	28.443.392,0	28.726.005,9	28.990.793,3	
Deuda interna	18.521.714,4	19.507.181,2	20.080.096,6	20.792.321,0	20.493.145,8	21.042.689,6	21.146.587,5	21.177.604,4	
Deuda externa	5.897.810,0	5.876.894,1	6.166.595,9	6.421.423,2	6.778.860,6	7.400.702,4	7.579.418,4	7.813.188,9	
<b>Proporción del PIB</b>	<b>67,7</b>	<b>69,5</b>	<b>70,6</b>	<b>71,4</b>	<b>68,3</b>	<b>69,7</b>	<b>70,0</b>	<b>70,2</b>	
Deuda interna	51,3	53,4	54,0	54,6	51,4	51,6	51,5	51,3	
Deuda externa	16,3	16,1	16,6	16,9	17,0	18,1	18,5	18,9	
<b>Proporción del total</b>	<b>100,0</b>	<b>100,0</b>	<b>100,0</b>	<b>100,0</b>	<b>100,0</b>	<b>100,0</b>	<b>100,0</b>	<b>100,0</b>	
Deuda interna	75,8	76,8	76,5	76,4	75,1	74,0	73,6	73,0	
Deuda externa	24,2	23,2	23,5	23,6	24,9	26,0	26,4	27,0	
<b>Según moneda</b>	<b>100,0</b>	<b>100,0</b>	<b>100,0</b>	<b>100,0</b>	<b>100,0</b>	<b>100,0</b>	<b>100,0</b>	<b>100,0</b>	
Moneda Nacional	59,1	60,4	60,4	60,5	60,4	59,5	59,1	58,7	
Moneda extranjera	40,9	39,6	39,6	39,5	39,6	40,5	40,9	41,3	

	2020		2021				2022		
	Dic	Mar	Jun	Sep	Dic	Mar	Abr	May	
<b>Deuda interna</b>									
<b>Según moneda</b>	<b>100,0</b>	<b>100,0</b>	<b>100,0</b>	<b>100,0</b>	<b>100,0</b>	<b>100,0</b>	<b>100,0</b>	<b>100,0</b>	
Moneda nacional	77,5	78,6	79,0	79,2	80,4	80,4	80,2	80,3	
Moneda extranjera	22,5	21,4	21,0	20,8	19,6	19,6	19,8	19,7	
<b>Según tenedor</b>	<b>100,0</b>	<b>100,0</b>	<b>100,0</b>	<b>100,0</b>	<b>100,0</b>	<b>100,0</b>	<b>100,0</b>	<b>100,0</b>	
Sociedades de Depósito Bancario	16,9	19,0	19,7	20,5	20,2	17,9	17,9	17,7	
Resto otras Soc Depósito	2,9	3,4	4,3	4,5	4,5	4,7	4,6	4,7	
Sector Público	36,9	35,3	35,2	36,6	36,4	36,7	36,8	37,1	
Sector Privado	39,6	39,7	38,4	36,2	37,3	39,1	39,0	39,0	
Sector Externo	3,7	2,6	2,4	2,2	1,6	1,6	1,6	1,6	
<b>Según instrumento</b>	<b>100,0</b>	<b>100,0</b>	<b>100,0</b>	<b>100,0</b>	<b>100,0</b>	<b>100,0</b>	<b>100,0</b>	<b>100,0</b>	
Tasa básica	6,9	6,5	5,6	5,4	6,0	5,8	5,8	5,8	
Cero Cupón	3,6	3,5	3,1	2,1	1,8	1,5	1,5	1,3	
Cero cupón en dólares	0,0	0,3	0,3	0,3	0,5	0,3	0,2	0,2	
TUDES	6,5	6,2	6,0	6,1	6,6	8,0	8,1	8,3	
TP\$ tasa fija	22,4	21,1	20,7	20,5	19,1	19,3	19,6	19,5	
TP¢ tasa fija	50,6	53,6	55,7	56,7	57,1	56,3	56,0	56,0	
Otros bonos	10,0	8,7	8,5	8,8	9,0	8,8	8,8	8,8	
<b>Deuda externa</b>									
<b>Según moneda</b>	<b>9.369,0</b>	<b>9.589,0</b>	<b>9.941,8</b>	<b>10.212,2</b>	<b>10.548,1</b>	<b>11.089,4</b>	<b>11.324,7</b>	<b>11.342,4</b>	
Moneda extranjera	9.369,0	9.589,0	9.941,8	10.212,2	10.548,1	11.089,4	11.324,7	11.342,4	

<sup>1/</sup> Cifras preliminares para el último mes.

<sup>2/</sup> El saldo de la deuda interna incluye el valor nominal de la deuda interna bonificada del Gobierno Central. La estructura de la deuda interna según tenedor se calcula con base en la tenencia de la deuda interna bonificada del Gobierno que elabora el Departamento de Estadística Macroeconomía. La estructura de la deuda interna según clase de título se calcula con base en la información de la Dirección de Crédito Público.

<sup>3/</sup> El saldo de deuda externa se muestra al final del cuadro en millones de dólares y se convierte a colones utilizando el tipo de cambio de venta al último día del mes, de las operaciones con el Sector Público no Bancario, y se utiliza para mantener congruencia con el Ministerio de Hacienda.

Fuente: Ministerio de Hacienda y Departamento de Estadística Macroeconómica

**BANCO CENTRAL DE COSTA RICA <sup>1/</sup>**  
**Indicadores de la deuda interna <sup>2/</sup> y externa <sup>3/</sup>**  
**Millones de colones y porcentajes**

	2020	2021				2022		
	Dic	Mar	Jun	Sep	Dic	Mar	Abr	May
<b>Deuda Pública Total</b>								
<b>Monto</b>	<b>2.215.822,3</b>	<b>2.171.118,1</b>	<b>2.429.645,1</b>	<b>2.540.637,7</b>	<b>2.396.045,9</b>	<b>2.521.111,7</b>	<b>2.219.969,1</b>	<b>2.170.301,0</b>
Deuda interna	2.072.533,4	2.030.921,8	2.287.358,9	2.084.694,2	1.933.614,1	2.046.998,7	1.757.521,7	1.694.331,5
Deuda externa	143.288,9	140.196,3	142.286,2	455.943,5	462.431,8	474.113,0	462.447,4	475.969,5
<b>Proporción del PIB</b>	<b>6,1</b>	<b>5,9</b>	<b>6,5</b>	<b>6,7</b>	<b>6,0</b>	<b>6,2</b>	<b>5,4</b>	<b>5,3</b>
Deuda interna	5,7	5,6	6,2	5,5	4,8	5,0	4,3	4,1
Deuda externa	0,4	0,4	0,4	1,2	1,2	1,2	1,1	1,2
<b>Proporción del total</b>	<b>100,0</b>	<b>100,0</b>	<b>100,0</b>	<b>100,0</b>	<b>100,0</b>	<b>100,0</b>	<b>100,0</b>	<b>100,0</b>
Deuda interna	93,5	93,5	94,1	82,1	80,7	81,2	79,2	78,1
Deuda externa	6,5	6,5	5,9	17,9	19,3	18,8	20,8	21,9
<b>Según moneda</b>	<b>100,0</b>	<b>100,0</b>	<b>100,0</b>	<b>100,0</b>	<b>100,0</b>	<b>100,0</b>	<b>100,0</b>	<b>100,0</b>
Moneda Nacional	93,5	93,5	94,1	82,1	80,7	81,2	79,2	78,1
Moneda extranjera	6,5	6,5	5,9	17,9	19,3	18,8	20,8	21,9

	2020	2021				2022			
	Dic	Mar	Jun	Sep	Dic	Mar	Abr	May	
<b>Deuda interna</b>									
<b>Según moneda</b>	<b>100,0</b>	<b>100,0</b>	<b>100,0</b>	<b>100,0</b>	<b>100,0</b>	<b>100,0</b>	<b>100,0</b>	<b>100,0</b>	
Moneda nacional	100,0	100,0	100,0	100,0	100,0	100,0	100,0	100,0	
Moneda extranjera	-	-	-	-	-	-	0,0	-	
<b>Según tenedor</b>	<b>84,4</b>	<b>84,9</b>	<b>100,0</b>	<b>100,0</b>	<b>100,0</b>	<b>100,0</b>	<b>100,0</b>	<b>100,0</b>	
Sociedades de Depósito Bancario	24,4	26,3	46,3	47,9	51,1	53,4	53,0	54,0	
Sector Público	27,7	27,9	28,5	32,4	28,3	28,8	28,7	28,7	
Sector Privado	32,2	30,6	25,2	19,7	20,6	17,9	18,2	17,3	
<b>Según instrumento</b>	<b>100,0</b>	<b>100,0</b>	<b>100,0</b>	<b>100,0</b>	<b>100,0</b>	<b>100,0</b>	<b>100,0</b>	<b>100,0</b>	
Facilidad de depósito MIL	21,6	25,0	35,9	29,0	27,4	36,5	25,4	26,7	
Cero Cupón	73,7	73,1	61,6	68,2	68,9	60,6	70,8	69,6	
Depósito electrónico a plazo	4,7	1,9	2,5	2,8	3,7	2,9	3,8	3,6	
<b>Deuda externa</b>									
<b>Según moneda</b>	<b>232,7</b>	<b>228,8</b>	<b>229,4</b>	<b>725,1</b>	<b>719,6</b>	<b>716,8</b>	<b>691,0</b>	<b>691,0</b>	
Moneda extranjera	232,7	228,8	229,4	725,1	719,6	716,8	691,0	691,0	

<sup>1/</sup> Cifras preliminares para el último mes.

<sup>2/</sup> El saldo de la deuda interna incluye BEM, depósitos electrónicos a plazo (DEP) y depósitos en el MIL. La estructura de la deuda interna del BCCR según tenedor, se calcula con base en la tenencia de la deuda interna bonificada del BCCR que elabora el Departamento de Estadística Macroeconómica

<sup>3/</sup> El saldo de la deuda externa se muestra al final del cuadro en millones de dólares y se convierte a colones utilizando el tipo de cambio de venta al último día del mes, de las operaciones con el Sector Público no Bancario, y se utiliza para mantener congruencia con el Ministerio de Hacienda.

Fuente: Ministerio de Hacienda y Banco Central de Costa Rica.

**GOBIERNO CENTRAL <sup>1/</sup>**  
**Tenencia de la deuda interna bonificada <sup>2/</sup>**  
**Millones de colones**

	Dic 2020	Mar 2021	Jun 2021	Sep 2021	Dic 2021	Mar 2022	Jun 2022
* Total Valor Nominal	18.521.054	19.507.181	20.060.097	20.792.321	20.493.146	21.042.690	21.077.670
* Total Valor Transado	17.462.478	18.463.994	18.865.471	19.510.584	19.103.073	19.497.321	19.301.985
▣ Sociedades de Depósitos	<b>3.411.809</b>	<b>4.164.407</b>	<b>4.531.567</b>	<b>4.828.725</b>	<b>4.718.111</b>	<b>4.421.494</b>	<b>4.283.081</b>
▣ Sociedades de depósitos bancarios	<b>2.884.159</b>	<b>3.515.892</b>	<b>3.726.456</b>	<b>3.970.987</b>	<b>3.850.772</b>	<b>3.505.426</b>	<b>3.373.736</b>
Banco Central	1.780	1.856	2.018	-	-	-	-
Bancos Públicos	2.060.647	2.423.939	2.592.043	2.747.455	2.601.684	2.354.254	2.250.438
Bancos Privados	821.731	1.090.097	1.132.394	1.223.532	1.249.088	1.151.171	1.123.298
▣ Otras sociedades de depósito no bancarias	<b>527.650</b>	<b>648.514</b>	<b>805.112</b>	<b>857.738</b>	<b>867.339</b>	<b>916.068</b>	<b>909.345</b>
Cooperativas	330.625	430.402	553.565	567.344	579.747	604.182	603.213
Financieras	22.750	24.981	28.758	30.493	32.680	31.901	29.643
Mutuales	101.560	111.215	113.662	134.236	118.393	123.345	121.236
Otros intermediarios	72.714	81.917	109.127	125.665	136.519	156.642	155.253
▣ Sector Financiero no Bancario	<b>1.576.909</b>	<b>1.564.730</b>	<b>1.539.788</b>	<b>1.534.497</b>	<b>1.517.888</b>	<b>1.441.722</b>	<b>1.426.052</b>
Instituto Nacional de Seguros	1.143.157	1.113.835	1.081.076	1.080.018	1.061.674	1.054.730	1.031.317
Junta Poder Judicial	433.752	450.895	458.712	454.479	456.214	386.992	394.735
▣ Sector Público no Financiero	<b>2.744.669</b>	<b>2.763.078</b>	<b>2.876.963</b>	<b>3.089.841</b>	<b>3.035.305</b>	<b>3.160.817</b>	<b>3.182.211</b>
Caja Costarricense de Seguro Social	2.597.543	2.611.692	2.703.306	2.887.885	2.848.267	2.934.482	2.973.810
Inst. Cost. Acueductos y Alcantarillados	26.972	32.112	38.730	43.444	26.709	31.866	31.866
Inst. Costarricense de Turismo	5.289	5.940	6.012	6.094	6.229	6.694	6.694
Instituto Nacional de Aprendizaje	61.077	59.508	74.399	83.808	83.722	85.244	95.260
Refinadora Costarricense de Petróleo	53.788	53.826	54.516	68.610	70.379	102.531	74.582
▣ Resto Sector Público	<b>2.197.808</b>	<b>2.374.759</b>	<b>2.437.772</b>	<b>2.472.489</b>	<b>2.389.986</b>	<b>2.607.076</b>	<b>2.607.076</b>
Resto Sector Público	2.197.808	2.374.759	2.437.772	2.472.489	2.389.986	2.607.076	2.607.076
▣ Sector Privado	<b>7.531.283</b>	<b>7.596.562</b>	<b>7.584.943</b>	<b>7.585.032</b>	<b>7.441.783</b>	<b>7.866.212</b>	<b>7.803.565</b>
No residente	580.781	480.289	461.407	421.997	312.654	321.057	305.751
Residente	6.950.501	7.116.273	7.123.536	7.163.035	7.129.129	7.545.154	7.497.814

<sup>1/</sup> Cifras preliminares para el último año.

<sup>2/</sup> Las cifras incluyen deuda interna bonificada en colones, dólares y TUDES. El valor nominal de la deuda interna incluye la capitalización de los títulos indexados a la inflación (TUDES) y los denominados en dólares (TP\$). El valor transado de la deuda interna no incluye la capitalización de los TUDES y TP\$; además, los títulos cero cupón no contemplan el valor del descuento asociado a intereses. A partir de agosto del 2008, la información del ICE no se publica en forma explícita y se agrega con el resto del sector público, debido al carácter confidencial que le atribuye el artículo 35 de la Ley 8660 de Fortalecimiento y Modernización de las Entidades Públicas del Sector Telecomunicaciones.

Fuente: Ministerio de Hacienda y Banco Central de Costa Rica.

**BANCO CENTRAL DE COSTA RICA <sup>1/</sup>**  
**Tenencia de la deuda interna bonificada <sup>2/</sup>**  
**Millones de colones**

	<b>Dic 2020</b>	<b>Mar 2021</b>	<b>Jun 2021</b>	<b>Sep 2021</b>	<b>Dic 2021</b>	<b>Mar 2022</b>	<b>Jun 2022</b>
▣ <b>Total en Circulación</b>	1.527.456	1.484.065	1.408.946	1.421.476	1.332.386	1.241.233	1.184.634
▣ <b>Sociedades de Depósitos</b>	<b>598.647</b>	<b>635.702</b>	<b>652.045</b>	<b>690.876</b>	<b>686.445</b>	<b>662.445</b>	<b>647.979</b>
▣ Sociedades de depósitos bancarios	<b>223.130</b>	<b>224.659</b>	<b>228.250</b>	<b>247.357</b>	<b>238.356</b>	<b>255.288</b>	<b>249.685</b>
Bancos Públicos	209.034	214.870	220.539	235.893	228.607	252.683	235.969
Bancos Privados	14.096	9.789	7.711	11.465	9.749	2.605	13.716
▣ Otras sociedades financieras	<b>375.517</b>	<b>411.043</b>	<b>423.795</b>	<b>443.519</b>	<b>448.089</b>	<b>407.157</b>	<b>398.294</b>
Cooperativas	353.959	380.950	396.586	419.178	427.988	385.784	379.163
Financieras	511	510	510	509	509	509	528
Mutuales	4.098	10.061	5.167	4.317	49	49	-
Otros intermediarios	16.948	19.522	21.532	19.515	19.543	20.815	18.603
▣ <b>Sector Financiero no Bancario</b>	<b>7.622</b>	<b>6.050</b>	<b>6.061</b>	<b>12.078</b>	<b>12.172</b>	<b>6.282</b>	<b>6.300</b>
▣ Instituto Nacional de Seguros	6.482	5.410	5.421	11.438	11.532	5.642	5.660
▣ Junta Poder Judicial	1.140	640	640	640	640	640	640
▣ <b>Sector Público no Financiero</b>	<b>193.025</b>	<b>184.810</b>	<b>178.142</b>	<b>249.417</b>	<b>165.176</b>	<b>165.244</b>	<b>146.169</b>
▣ Caja Costarricense de Seguro Social	193.025	184.810	178.142	249.417	165.176	165.244	146.169
▣ <b>Resto Sector Público</b>	<b>223.123</b>	<b>205.123</b>	<b>199.123</b>	<b>180.007</b>	<b>180.007</b>	<b>185.601</b>	<b>185.601</b>
▣ <b>Sector Privado</b>	<b>505.040</b>	<b>452.381</b>	<b>373.575</b>	<b>289.098</b>	<b>288.587</b>	<b>221.661</b>	<b>198.585</b>

<sup>1/</sup> Cifras preliminares para el último año.

<sup>2/</sup> Los títulos cero cupón no incluyen el valor del descuento asociado a intereses. A partir de agosto del 2008, la información del ICE no se publica en forma explícita y se agrega con el resto del Sector Público, debido al carácter confidencial que le atribuye el artículo 35 de la Ley No.8660 de Fortalecimiento y Modernización de las Entidades Públicas del Sector Telecomunicaciones.

Fuente: Banco Central de Costa Rica y entidades públicas.

## 4. Cuentas monetarias y financieras

### 4.1 Agregados monetarios y crediticios<sup>1</sup>

---

En junio del 2022 la Junta Directiva del Banco Central de Costa Rica (BCCR)<sup>2</sup> acordó de nuevo aumentar el nivel de la Tasa de Política Monetaria (TPM) en 150 puntos base (p.b.), para ubicarla en 5,50% anual (quinto ajuste consecutivo de dicha tasa, desde diciembre del 2021). Asimismo, acordó aumentar la tasa de encaje mínimo legal (EML) de manera gradual para los depósitos y obligaciones en moneda nacional, para llevarla de 12,0% (tasa vigente) a 13,5% en la primera quincena de julio del 2022, y a 15,0% a partir de la segunda quincena<sup>34</sup>.

En este contexto, los agregados monetarios crecieron menos que el incremento nominal estimado para el PIB en el 2022; mientras que el crédito al sector privado (CSP), principalmente en moneda nacional, continuó aumentando. Particularmente, destacó lo siguiente:

- Agregados líquidos como el medio circulante amplio (M1A) registró un crecimiento interanual de 6,4% (12,6% un año atrás), mientras la liquidez total y la riqueza financiera total mostraron crecimientos de 3,0% y 4,0%, en su orden (4,4% y 5,7%, en junio del 2021).
- La participación relativa del componente en moneda extranjera en el M1A, la liquidez total y la riqueza financiera total aumentó, respecto a lo observado en diciembre del 2021, en 6,5 p.p. y 2,9 p.p., y 0,8 p.p., en ese orden. La mayor preferencia de los ahorrantes por activos denominados en moneda extranjera es coherente con la evolución del premio por ahorrar en moneda nacional, el cual, si bien se ha recuperado por el aumento en las tasas de interés pasivas, continúa mostrando valores negativos. Los bajos niveles del premio son resultado, principalmente, de mayores expectativas de variación cambiaria.
- El crédito al sector privado (CSP) en colones continuó al alza (8,1% en términos interanuales, contra 4,0% un año antes y 4,8% en diciembre pasado), mientras que en moneda extranjera se contrajo (1,1%). Con ello se mantiene el proceso de desdolarización del CSP, toda vez que la participación relativa del saldo en dólares en la cartera total disminuyó al pasar de 37% en diciembre del 2021 a 35,6% en junio de 2022.

---

<sup>1</sup> La valoración de la moneda extranjera no contempla efecto cambiario. Considera información de BCCR y de OSD bancarias al 30/6/22 y, datos de OSD no bancarias al 31/5/22.

<sup>2</sup> Artículo 9 de la sesión 6066-2022 del 15/6/22.

<sup>3</sup> Artículo 8 de la sesión 6066-2022 del 15/6/22.

<sup>4</sup> Además, consecuente con lo dispuesto en el artículo 117 de la Ley Orgánica del BCCR, aumentó de 12% a 15% el porcentaje de la reserva de liquidez en moneda nacional para las cooperativas de ahorro y crédito y las asociaciones solidaristas, entidades exentas del encaje mínimo legal. Este incremento también será gradual, pues aplicará 13,5% en julio y 15% a partir de agosto del presente año.

**BCCR: Activos internos netos (AIN) y externos netos (AEN)****Saldos en millones de colones y millones de dólares**

	<b>AIN (¢)</b>	<b>AEN (\$)</b>	<b>Base monetaria (cobertura OSD)</b>
Ene 20	-1.980.135,9	7.986,4	2.598.935,6
Feb	-1.932.701,9	7.877,7	2.575.914,3
Mar	-1.987.871,3	7.809,6	2.599.270,0
Abr	-2.077.983,2	8.307,3	2.669.307,5
May	-2.069.669,8	8.329,4	2.735.823,6
Jun	-2.146.168,2	8.341,2	2.720.833,7
Jul	-1.945.822,2	8.110,3	2.825.723,4
Aug	-1.800.123,2	7.703,9	2.806.779,4
Sep	-2.029.591,9	8.009,7	2.829.711,8
Oct	-1.756.969,6	7.580,1	2.888.998,4
Nov	-1.246.729,1	7.226,4	3.152.661,3
Dic	-1.282.971,7	6.991,9	3.033.123,8
Ene 21	-1.358.712,3	7.033,1	2.974.785,4
Feb	-1.390.372,7	7.064,6	2.960.279,8
Mar	-1.345.643,1	6.940,2	2.928.202,7
Abr	-1.259.469,2	6.866,6	2.993.978,9
May	-1.263.017,1	6.599,1	2.829.984,3
Jun	-1.449.467,2	6.907,6	2.846.514,1
Jul	-1.527.175,5	7.146,1	2.924.685,8
Aug	-1.370.583,6	6.831,3	2.908.946,3
Sep	-1.402.373,1	6.843,1	2.906.779,6
Oct	-1.293.765,1	6.584,5	2.932.437,4
Nov	-690.505,9	6.060,5	3.140.962,8
Dic	-844.943,9	6.198,5	3.154.635,3
Ene 22	-901.698,6	6.112,2	3.048.027,3
Feb	-758.370,4	5.851,0	3.029.205,8
Mar	-1.289.682,0	6.343,6	2.942.110,7
Abr	-1.178.153,3	6.274,0	3.027.696,3
May	-1.203.029,1	5.925,7	2.884.165,4
Jun	-948.239,0	5.515,4	2.869.772,7

Fuente: Departamento de Estadística Macroeconómica.



**Base monetaria, emisión y reservas de otras sociedades de depósitos (OSD)**  
**Tasas de variación interanuales (%)**

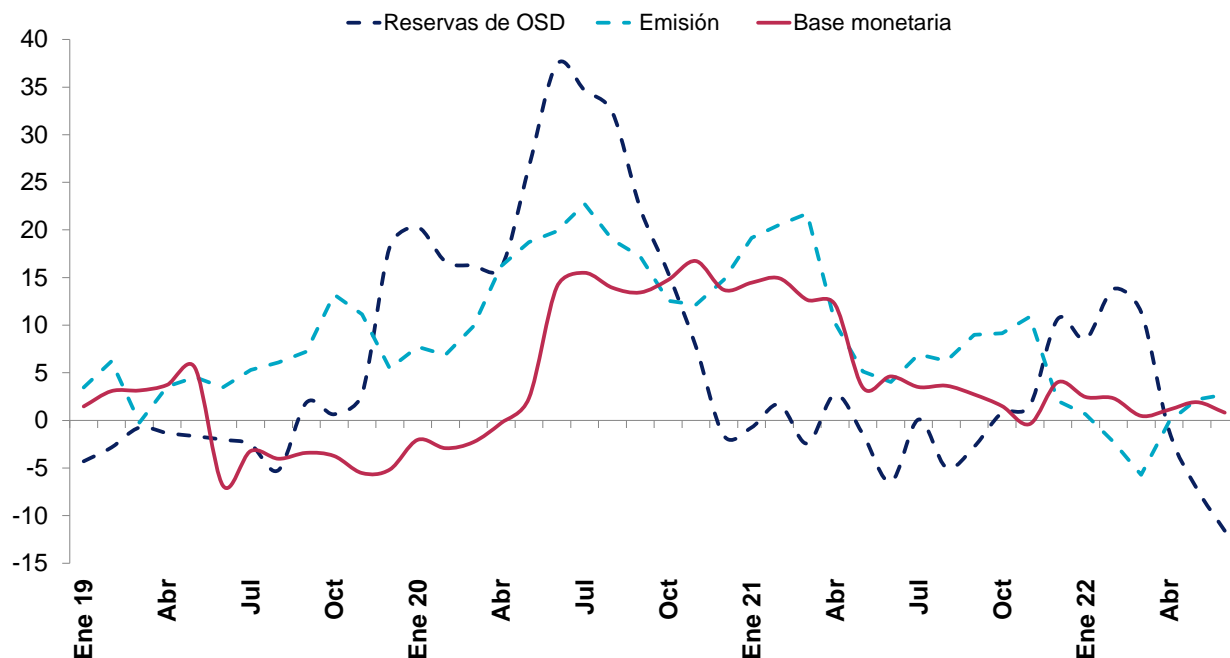

**Base monetaria por componentes**  
**Saldos en millones de colones**

	Componente interno	Componente externo <sup>1/</sup>	Base monetaria (OSD) <sup>2/</sup>	Emisión	Reservas de OSD			
					Caja	Depósitos BCCR <sup>3/</sup>	DEP <sup>4/</sup>	MIL
Ene 20	-1.980.135,9	4.579.071,4	2.598.935,6	1.162.820,7	314.904,9	1.436.114,9	87.120,8	630.076,0
Feb	-1.932.701,9	4.508.616,2	2.575.914,3	1.123.301,3	289.819,5	1.452.613,0	112.248,5	473.581,0
Mar	-1.987.871,3	4.587.141,3	2.599.270,0	1.159.015,5	289.163,8	1.440.254,5	140.280,7	546.751,0
Abr	-2.077.983,2	4.747.290,8	2.669.307,5	1.219.473,5	311.470,9	1.449.834,0	135.467,7	696.427,0
May	-2.069.669,8	4.805.493,4	2.735.823,6	1.233.185,5	302.812,5	1.502.638,1	136.108,8	809.468,0
Jun	-2.146.168,2	4.867.001,9	2.720.833,7	1.240.570,5	304.348,9	1.480.263,3	152.375,7	1.102.687,0
Jul	-1.945.822,2	4.771.545,6	2.825.723,4	1.284.722,3	323.546,0	1.541.001,0	125.398,2	992.353,0
Aug	-1.800.123,2	4.606.902,6	2.806.779,4	1.267.999,3	311.076,3	1.538.780,0	67.546,7	936.819,0
Sep	-2.029.591,9	4.859.303,7	2.829.711,8	1.264.588,8	342.922,0	1.565.123,0	64.940,9	809.337,0
Oct	-1.756.969,6	4.645.968,0	2.888.998,4	1.283.616,6	356.831,7	1.605.381,7	87.708,3	611.032,0
Nov	-1.246.729,1	4.399.390,5	3.152.661,3	1.401.943,8	465.194,4	1.750.717,5	87.193,0	313.409,0
Dic	-1.282.971,7	4.316.095,6	3.033.123,8	1.498.209,3	462.129,8	1.534.914,6	87.903,2	446.916,0
Ene 21	-1.358.712,3	4.333.497,6	2.974.785,4	1.385.617,3	381.180,1	1.589.168,1	68.869,4	535.516,0
Feb	-1.390.372,7	4.350.652,5	2.960.279,8	1.354.113,4	366.531,4	1.606.166,4	50.130,8	537.226,0
Mar	-1.345.643,1	4.273.845,8	2.928.202,7	1.410.758,3	417.435,4	1.517.444,5	28.321,7	508.546,0
Abr	-1.259.469,2	4.253.448,1	2.993.978,9	1.343.631,7	387.394,6	1.650.347,1	58.390,9	576.580,0
May	-1.263.017,1	4.093.001,4	2.829.984,3	1.296.410,7	324.553,8	1.533.573,5	46.046,5	778.794,0
Jun	-1.449.467,2	4.295.981,2	2.846.514,1	1.290.450,7	349.863,8	1.556.063,4	46.156,1	822.185,0
Jul	-1.527.175,5	4.451.861,3	2.924.685,8	1.373.893,7	431.939,8	1.550.792,1	53.820,6	895.345,0
Aug	-1.370.583,6	4.279.529,9	2.908.946,3	1.347.071,5	412.301,4	1.561.874,8	56.398,8	586.715,0
Sep	-1.402.373,1	4.309.152,7	2.906.779,6	1.378.290,4	452.581,7	1.528.489,2	48.357,7	604.631,0
Oct	-1.293.765,1	4.226.202,5	2.932.437,4	1.401.229,9	479.615,5	1.531.207,5	56.512,1	550.849,0
Nov	-690.505,9	3.831.468,8	3.140.962,8	1.554.424,2	593.635,8	1.586.538,6	48.359,3	371.307,0
Dic	-844.943,9	3.999.579,2	3.154.635,3	1.529.014,8	560.168,5	1.625.620,5	62.440,6	529.384,0
Ene 22	-901.698,6	3.949.725,9	3.048.027,3	1.394.510,0	457.442,7	1.653.517,3	68.277,6	651.564,0
Feb	-758.370,4	3.787.576,2	3.029.205,8	1.323.540,5	399.184,8	1.705.665,4	56.341,0	807.001,0
Mar	-1.289.682,0	4.231.792,7	2.942.110,7	1.330.188,2	406.462,9	1.611.922,6	51.468,0	727.903,0
Abr	-1.178.153,3	4.205.849,6	3.027.696,3	1.342.012,7	437.668,7	1.685.683,7	55.001,1	405.856,0
May	-1.203.029,1	4.087.194,5	2.884.165,4	1.324.878,7	414.577,7	1.559.286,7	47.307,4	415.122,0
Jun	-948.239,0	3.818.011,7	2.869.772,7	1.325.522,4	408.646,5	1.544.250,3	39.704,8	388.877,0

<sup>1/</sup> Se utilizó el tipo de cambio referencia de compra de fin de mes y a partir de enero de 2020 se valora a tipo de cambio de venta de fin de mes.

<sup>2/</sup> La base monetaria (cobertura OSD) comprende la emisión monetaria y los depósitos que los intermediarios financieros regulados (bancos, cooperativas,

<sup>3/</sup> Depósitos en cuenta corriente de las OSD en el BCCR.

<sup>4/</sup> El depósito electrónico a plazo (DEP) es un instrumento en colones, emitido por el BCCR (Central Directo).

Fuente: Departamento de Estadística Macroeconómica.

**Sociedades de depósito: Liquidez total <sup>1/</sup>**  
**Saldos en millones de colones**

	<b>M1</b>	<b>Cuasidinerio MN</b>	<b>M2</b>	<b>Cuasidinerio ME</b>	<b>M3</b>
	<b>(1)</b>	<b>(2)</b>	<b>(3)=(1+2)</b>	<b>(4)</b>	<b>(5)= (3+4)</b>
Ene 20	3.855.959,3	11.081.956,7	14.937.916,1	7.683.595,9	22.621.511,9
Feb	3.925.895,1	11.118.201,6	15.044.096,7	7.773.620,8	22.817.717,6
Mar	4.161.975,9	10.924.083,3	15.086.059,2	8.176.847,5	23.262.906,8
Abr	4.533.324,5	10.974.655,9	15.507.980,4	8.094.014,5	23.601.994,9
May	4.690.570,6	11.068.138,1	15.758.708,7	8.330.317,3	24.089.026,0
Jun	4.962.878,6	11.148.362,0	16.111.240,6	8.365.105,6	24.476.346,1
Jul	5.081.333,9	11.241.059,4	16.322.393,3	8.500.690,8	24.823.084,1
Aug	5.124.463,0	11.390.110,3	16.514.573,3	8.695.097,3	25.209.670,6
Sep	5.126.189,7	11.218.332,9	16.344.522,6	8.674.723,0	25.019.245,6
Oct	4.975.599,6	11.365.133,9	16.340.733,5	8.890.677,0	25.231.410,5
Nov	4.830.516,0	11.488.724,5	16.319.240,5	8.935.510,8	25.254.751,3
Dic	4.876.353,9	11.563.335,7	16.439.689,5	9.053.614,5	25.493.304,0
Ene 21	4.910.597,5	11.612.335,6	16.522.933,1	9.155.118,8	25.678.051,9
Feb	4.501.777,4	12.100.518,3	16.602.295,6	9.273.694,7	25.875.990,4
Mar	4.503.883,5	12.053.681,6	16.557.565,2	9.244.990,4	25.802.555,6
Abr	4.498.323,7	12.065.890,6	16.564.214,3	9.418.757,4	25.982.971,8
May	4.553.330,8	11.954.925,9	16.508.256,8	9.617.857,5	26.126.114,2
Jun	4.499.521,9	11.985.411,2	16.484.933,1	9.622.223,1	26.107.156,2
Jul	4.662.739,5	12.000.727,3	16.663.466,8	9.642.242,3	26.305.709,1
Aug	4.739.887,9	11.783.898,8	16.523.786,7	9.907.088,6	26.430.875,3
Sep	4.721.771,3	11.896.402,6	16.618.173,9	10.075.653,5	26.693.827,4
Oct	4.830.633,5	11.892.798,4	16.723.431,9	10.124.292,7	26.847.724,6
Nov	4.992.821,8	11.852.682,3	16.845.504,0	10.187.849,0	27.033.353,0
Dic	5.255.997,9	11.845.299,6	17.101.297,5	10.455.440,2	27.556.737,7
Ene 22	5.028.107,3	11.990.485,1	17.018.592,4	10.471.051,2	27.489.643,6
Feb	5.090.400,7	11.664.356,8	16.754.757,5	10.772.046,1	27.526.803,6
Mar	4.939.368,1	11.735.880,9	16.675.249,0	11.093.649,9	27.768.898,9
Abr	4.624.601,6	11.834.122,3	16.458.723,9	11.416.942,4	27.875.666,3
May	4.485.330,9	11.847.952,8	16.333.283,7	11.962.625,3	28.295.909,0
Jun	4.488.314,0	11.651.550,3	16.139.864,3	11.928.657,9	28.068.522,2

1/ Cifras preliminares de otras sociedades de depósito (OSD) jun-22.

Fuente: Departamento de Estadística Macroeconómica.

## Sociedades de depósito: Liquidez total <sup>1/</sup> - Tasas de variación (%) -

**Medio circulante (M1)**  
Variación interanual (%)

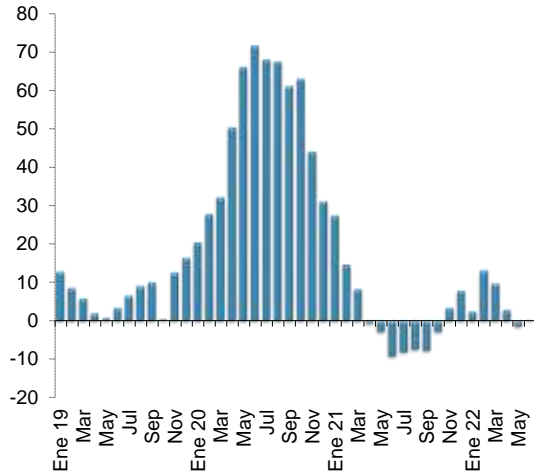

**M2 <sup>2/</sup>**  
Variación interanual (%)

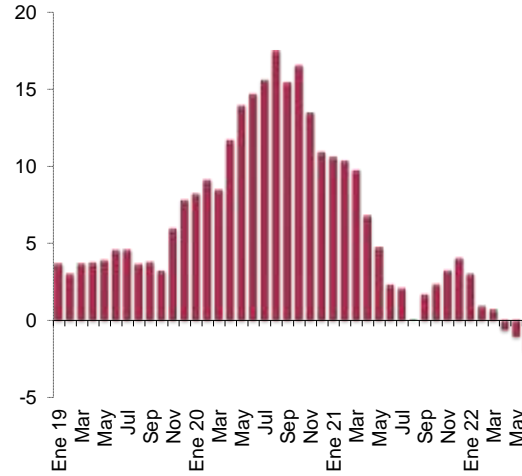

**M3 <sup>3/</sup>**  
Variación interanual (%)

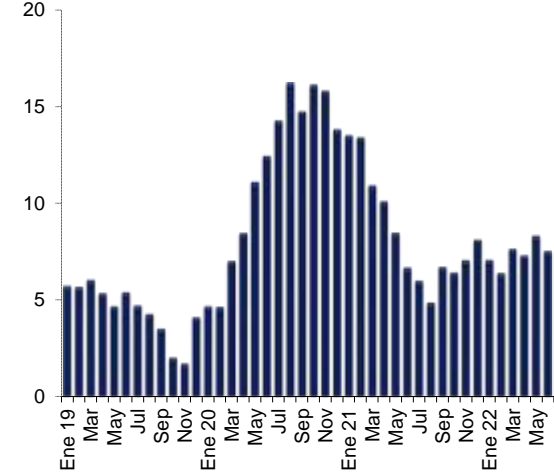

**M1**  
Variación acumulada (%)

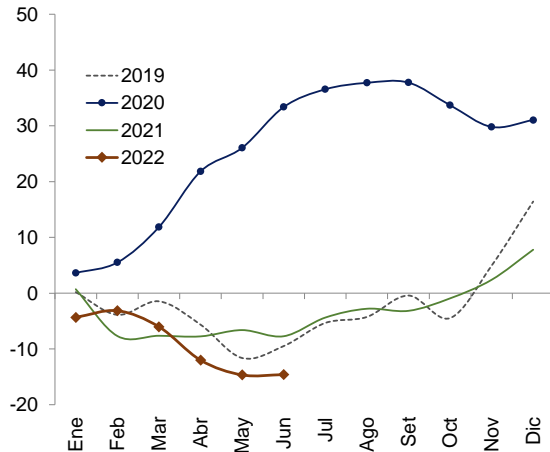

**M2**  
Variación acumulada (%)

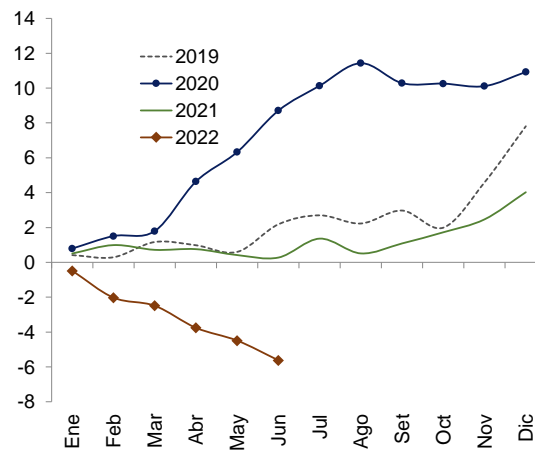

**M3**  
Variación acumulada (%)

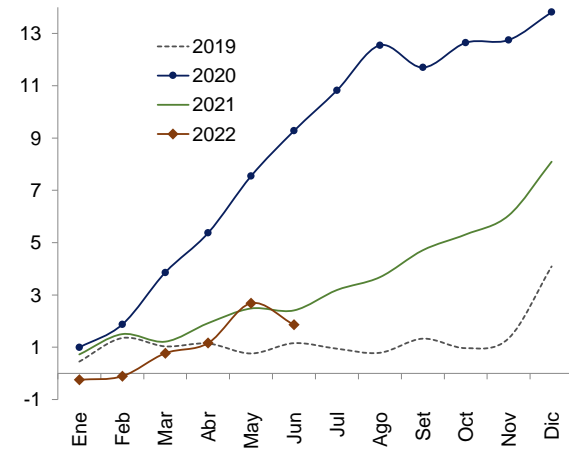

1/ Cifras preliminares de otras sociedades de depósito (OSD) jun-22.

2/ M2 = M1 (Numerario en poder del público + depósitos cuenta corriente moneda nacional) + cuasidinero en moneda nacional

3/ M3 = M2 + cuasidinero en moneda extranjera

Fuente: Departamento de Estadística Macroeconómica.

Riqueza financiera del sector privado 1/  
Millones de colones y tasa de variación (%)

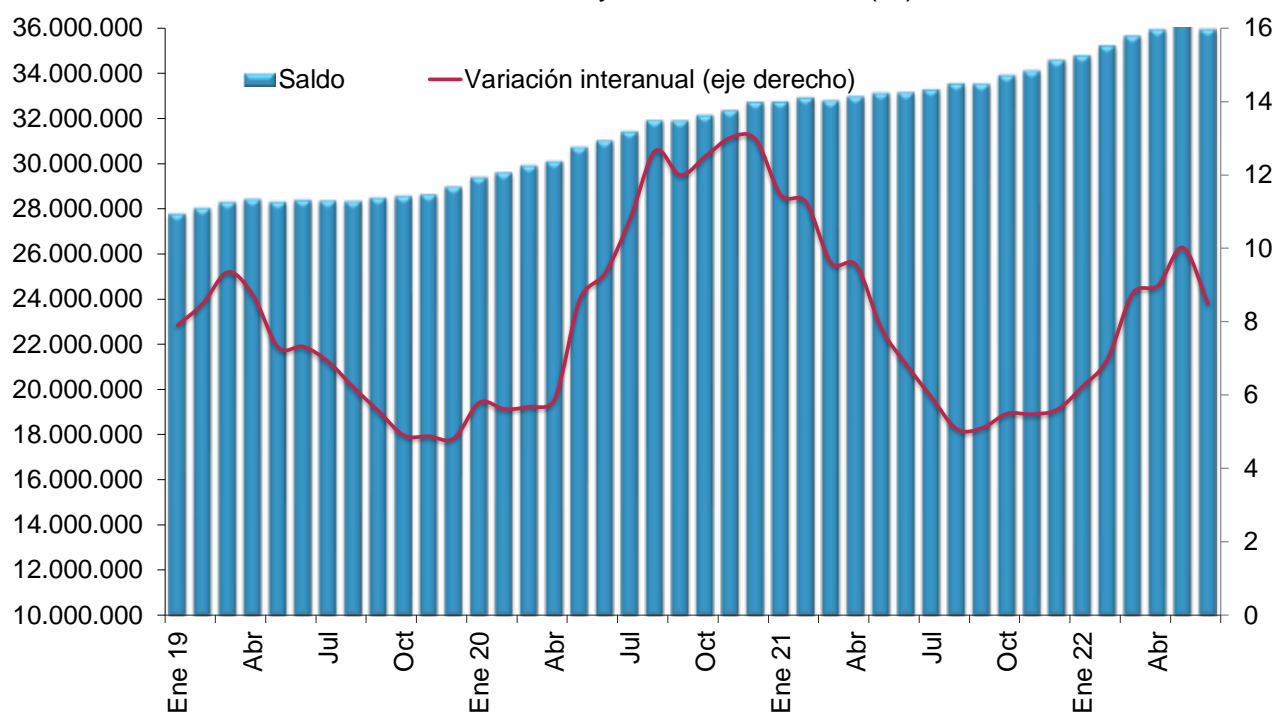

Riqueza financiera del sector privado  
Tasa de variación acumulada (%)

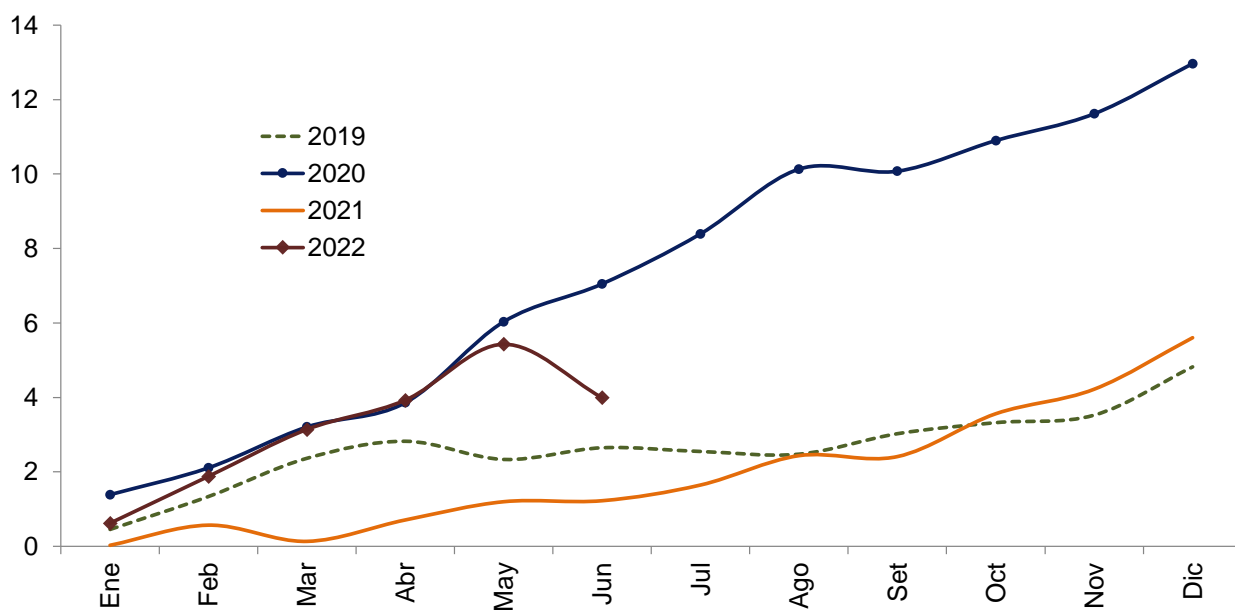

1/ Cifras preliminares de otras sociedades de depósito (OSD) jun-22.  
Fuente: Departamento de Estadística Macroeconómica.

**Componentes de la riqueza financiera del sector privado <sup>1/</sup>**  
**Saldos en millones de colones <sup>2/</sup>**

	<b>NPP</b>	<b>Depósitos bancarios</b>	<b>BEM</b>	<b>DEP <sup>3/</sup></b>	<b>Títulos de propiedad</b>	<b>Total</b>
Ene 20	847.915,7	20.681.048,2	657.791,9	13.811,7	7.163.433,7	29.364.001,2
Feb	833.481,8	20.784.203,9	646.522,2	13.806,4	7.294.806,7	29.572.821,0
Mar	869.851,7	21.003.563,3	638.122,1	12.037,9	7.366.883,8	29.890.458,7
Abr	908.002,6	21.252.292,0	599.999,1	12.064,4	7.306.688,1	30.079.046,2
May	930.373,0	21.759.186,8	589.751,8	11.159,2	7.418.610,5	30.709.081,3
Jun	936.221,6	22.041.927,7	574.367,2	10.474,1	7.440.671,7	31.003.662,3
Jul	961.176,4	22.333.888,2	549.377,4	10.332,3	7.538.490,0	31.393.264,3
Aug	956.923,0	22.718.435,2	547.116,9	9.636,6	7.664.580,9	31.896.692,5
Sep	921.666,9	22.492.650,0	553.866,3	9.974,7	7.902.175,2	31.880.333,1
Oct	926.784,9	22.736.479,7	504.047,0	10.558,9	7.940.995,3	32.118.865,8
Nov	936.749,4	23.024.168,8	506.926,9	9.806,0	7.849.763,5	32.327.414,6
Dic	1.036.079,5	23.120.730,2	505.039,5	10.257,7	8.045.445,2	32.717.552,1
Ene 21	1.004.437,2	23.324.069,4	501.484,5	9.384,9	7.887.324,8	32.726.700,9
Feb	987.582,0	23.395.603,8	496.593,5	10.939,3	8.012.766,8	32.903.485,4
Mar	993.322,9	23.208.725,2	452.381,1	9.989,1	8.096.724,7	32.761.143,1
Abr	956.237,1	23.416.243,2	371.447,5	10.088,1	8.195.183,0	32.949.198,9
May	971.856,9	23.631.763,3	376.646,3	9.296,2	8.120.120,2	33.109.683,0
Jun	940.586,9	23.663.823,9	373.574,8	10.072,2	8.130.214,5	33.118.272,2
Jul	941.953,9	23.759.839,0	375.496,9	10.424,7	8.168.553,5	33.256.268,0
Aug	934.770,1	23.859.104,9	389.889,2	9.526,5	8.321.010,8	33.514.301,5
Sep	925.708,7	24.093.584,9	289.098,0	10.229,4	8.187.635,6	33.506.256,6
Oct	921.614,4	24.196.748,9	290.109,4	10.059,6	8.464.241,6	33.882.773,9
Nov	960.788,4	24.459.338,3	294.807,6	9.701,5	8.373.678,1	34.098.313,8
Dic	968.846,4	24.923.225,1	288.586,5	9.403,6	8.360.977,3	34.551.038,9
Ene 22	937.067,3	25.026.790,8	211.991,7	9.778,7	8.580.094,6	34.765.723,1
Feb	924.355,7	25.215.168,0	217.317,5	8.934,8	8.834.764,3	35.200.540,3
Mar	904.623,1	25.469.337,8	221.660,8	8.022,3	9.032.254,3	35.635.898,3
Abr	904.344,0	25.623.792,3	226.874,8	11.403,3	9.141.417,7	35.907.832,1
May	910.301,0	26.095.493,8	185.146,6	14.338,1	9.221.003,3	36.426.282,7
Jun	916.876,0	25.627.697,3	180.590,1	12.091,9	9.193.379,6	35.930.634,8

1/ Cifras preliminares de otras sociedades de depósito (OSD) jun-22.

2/ La moneda extranjera está valorada al tipo de cambio referencia de compra de fin de mes y a partir de enero 2020 se valora a tipo de cambio de venta de fin de mes.

3/ El depósito electrónico a plazo (DEP) es un instrumento en colones, emitido por el BCCR (CD).

Fuente: Departamento de Estadística Macroeconómica.

## Componentes de la riqueza financiera del sector privado

### Participación relativa

Junio-2020

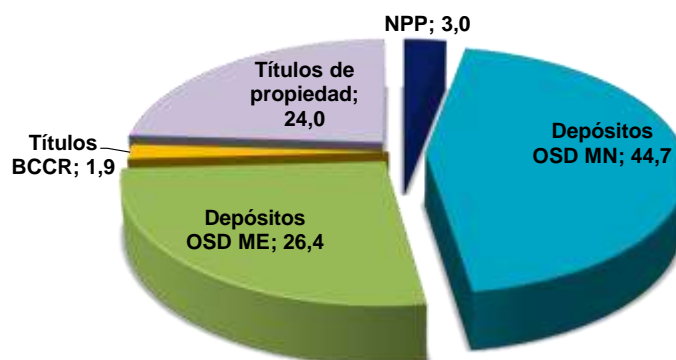

Junio-2021

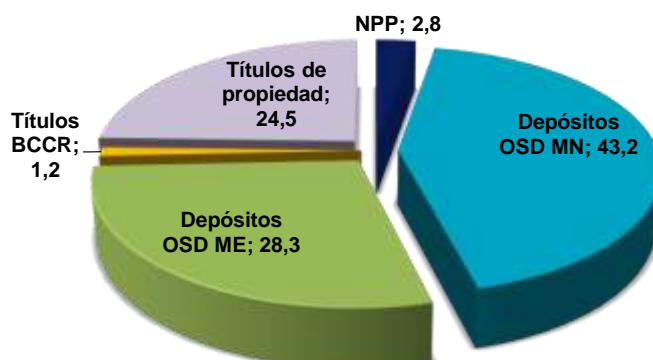

Junio-2022 <sup>1/</sup>

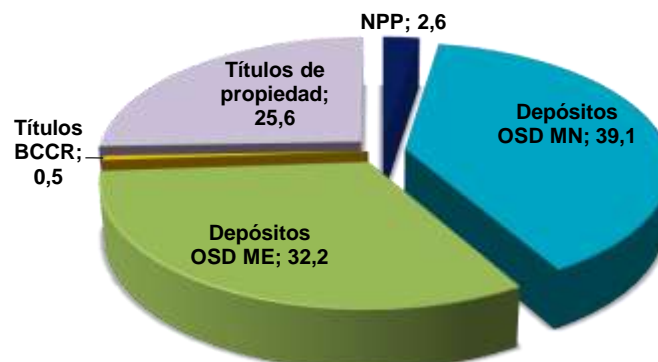

<sup>1/</sup> Cifras preliminares de otras sociedades de depósito (OSD).  
Fuente: Departamento de Estadística Macroeconómica.

**Otras sociedades de depósito: Origen y aplicación de recursos**  
**En millones de colones y participación porcentual**

	Mayo 2021				Mayo 2022			
	Origen	%	Aplicación	%	Origen	%	Aplicación	%
<b>Captación</b>								
- En moneda nacional	214.878	10,3					557.068	21,0
- En moneda extranjera	575.263	27,6			1.544.869	58,2		
<b>Crédito</b>								
- Al sector público	6.772	0,3					37.259	1,4
- Al sector privado								
- En moneda nacional			130.502	6,3			449.272	16,9
- En moneda extranjera	90.573	4,4					471.863	17,8
- Al exterior	3.550	0,2					10.283	0,4
- Del BCCR	628.983	30,2					16.520	0,6
<b>Títulos valores</b>								
- Fiscales								
- En moneda nacional			783.105	37,6	332.080	12,5		
- En moneda extranjera			126.287	6,1			69.742	2,6
- En instituciones públicas	2.022	0,1					12.237	0,5
- En el exterior	255.294	12,3					621.833	23,4
- Municipalidades								
- BEM			28.977	1,4	49.456	1,9		
- DEP ¢	41.857	2,0			15.133	0,6		
<b>Caja y bancos</b>								
- Depósitos por EML			38.821	1,9			170.931	6,4
- Caja	128.022	6,2			174.898	6,6		
<b>Pasivos externos</b>								
- Corto plazo			238.190	11,4			39.652	1,5
- Mediano y largo plazo			338.482	16,3			72.700	2,7
<b>Capital y reservas</b>	133.816	6,4					117.454	4,4
<b>Subtotal</b>	<b>2.081.029</b>	<b>100,0</b>	<b>1.684.364</b>	<b>80,9</b>	<b>2.116.437</b>	<b>79,8</b>	<b>2.646.812</b>	<b>99,7</b>
Participaciones de capital en								
- Fondos de inversión del mercado de dinero					35.464	1,3		
- Fondos de inversión distintos de mercado de dinero			1.466	0,1			6.848	0,3
- Empresas residentes			9.344	0,4	12.615	0,5		
Recompras MIL			344.891	16,6				
Ingresos financieros netos					218.370	8,2		
Obligaciones por operaciones diferidas de liquidez					270.058	10,2		
Otros activos netos			40.964	2,0	715	0,0		
<b>Total</b>	<b>2.081.029</b>	<b>100,0</b>	<b>2.081.029</b>	<b>100,0</b>	<b>2.653.660</b>	<b>100,0</b>	<b>2.653.660</b>	<b>100,0</b>

Fuente: Departamento de Estadística Macroeconómica, BCCR.

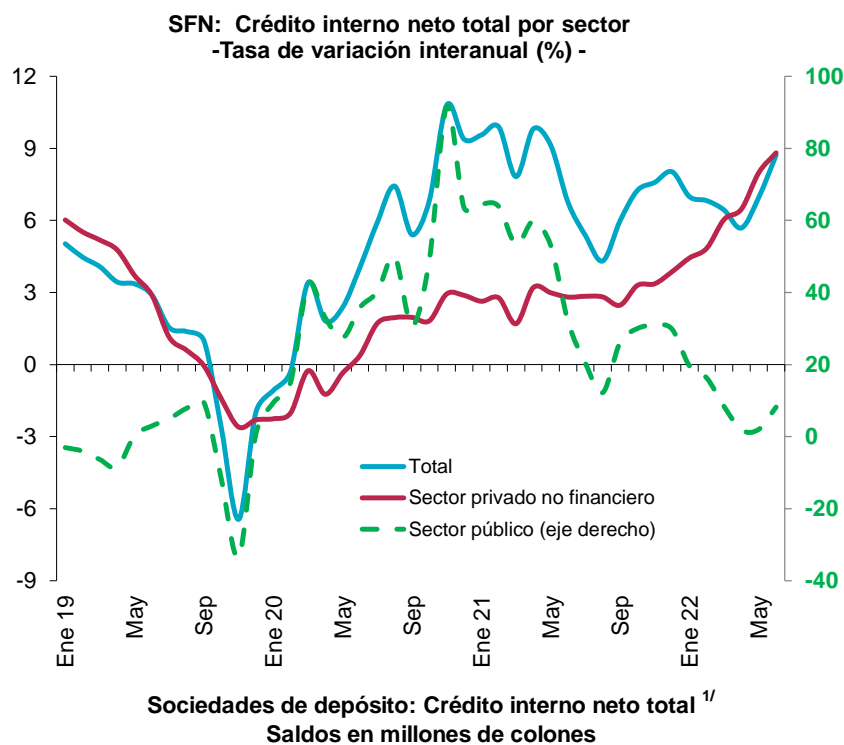

Mes	Sector público	Sector privado no financiero	Total
Ene 20	2.605.042,4	20.693.605,1	23.298.647,5
Feb	2.724.185,6	20.659.403,5	23.383.589,0
Mar	2.817.142,0	20.918.930,3	23.736.072,3
Abr	2.731.326,4	20.670.369,1	23.401.695,5
May	2.896.510,9	20.722.863,1	23.619.374,0
Jun	3.249.533,0	20.779.526,4	24.029.059,4
Jul	3.516.183,8	20.809.795,9	24.325.979,7
Aug	3.964.803,9	20.907.050,9	24.871.854,8
Sep	3.667.976,3	21.060.272,7	24.728.248,9
Oct	3.678.879,6	21.169.372,7	24.848.252,3
Nov	3.834.634,6	21.167.635,6	25.002.270,2
Dic	4.067.354,7	21.302.472,9	25.369.827,6
Ene 21	4.286.409,0	21.238.712,7	25.525.121,8
Feb	4.464.354,4	21.233.338,5	25.697.692,9
Mar	4.318.665,2	21.274.243,1	25.592.908,2
Abr	4.364.825,4	21.333.643,6	25.698.469,1
May	4.433.839,0	21.342.401,1	25.776.240,1
Jun	4.287.403,6	21.363.155,1	25.650.558,7
Jul	4.231.596,2	21.401.479,8	25.633.076,0
Aug	4.448.957,7	21.495.365,4	25.944.323,1
Sep	4.626.960,5	21.580.718,8	26.207.679,3
Oct	4.782.338,5	21.866.709,2	26.649.047,6
Nov	5.018.646,3	21.879.555,4	26.898.201,7
Dic	5.280.129,8	22.125.923,1	27.406.053,0
Ene 22	5.128.725,5	22.180.733,5	27.309.459,1
Feb	5.190.032,4	22.261.104,7	27.451.137,2
Mar	4.680.017,1	22.559.004,5	27.239.021,5
Abr	4.445.441,6	22.714.127,2	27.159.568,8
May	4.523.282,9	23.047.058,1	27.570.341,0
Jun	4.638.429,3	23.246.224,8	27.884.654,0

1/ Cifras preliminares de otras sociedades de depósito (OSD) jun-22.

Fuente: Departamento de Estadística Macroeconómica.



**OSD: Crédito al sector privado por actividad económica**  
**Participación relativa**

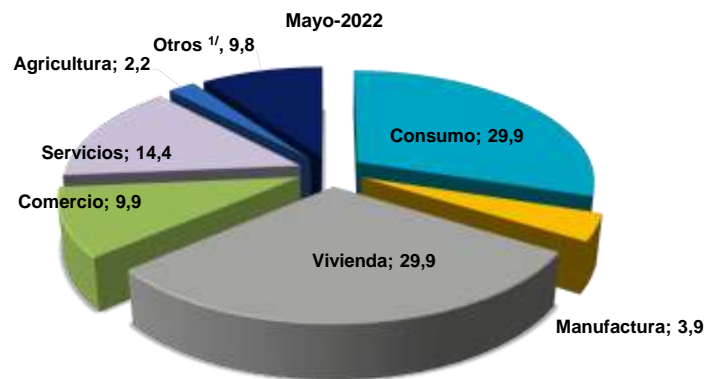
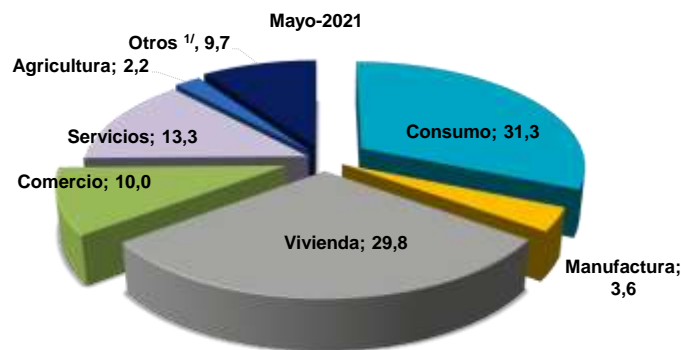
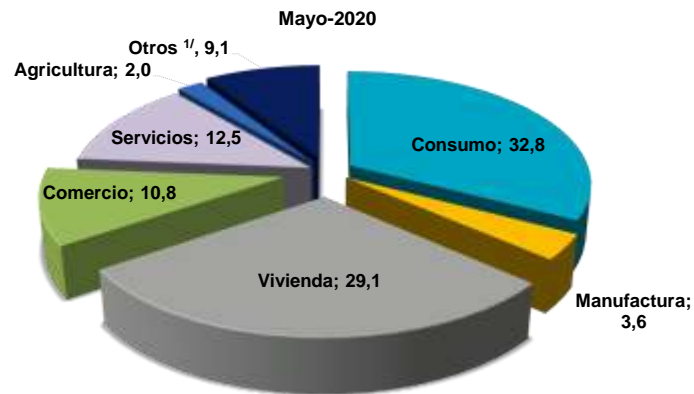

	Variaciones interanuales			Participaciones relativas		
	May-20	May-21	May-22	May-20	May-21	May-22
<b>Total</b>	-0,4	3,0	8,0	100,0	100,0	100,0
Consumo	-2,1	-1,5	3,2	32,8	31,3	29,9
Manufactura	1,6	1,2	17,6	3,6	3,6	3,9
Vivienda	3,2	5,6	8,2	29,1	29,8	29,9
Comercio	2,8	-4,8	6,6	10,8	10,0	9,9
Servicios	3,8	9,7	16,3	12,5	13,3	14,4
Agricultura	1,8	11,6	7,4	2,0	2,2	2,2
Otros <sup>1/</sup>	-13,4	9,6	9,5	9,1	9,7	9,8

<sup>1/</sup> Incluye ganadería, pesca, construcción, turismo, transporte y otras actividades.  
Fuente: Departamento de Estadística Macroeconómica.

## 4.2 Mercados de negociación

---

En junio del 2022, las negociaciones en el Sistema Financiero Nacional (SFN) registraron un dinamismo diferenciado en el Mercado Integrado de Liquidez (MIL) respecto a lo observado en meses previos. En los mercados de colocación de títulos, el Ministerio de Hacienda (MH) y el BCCR realizaron transacciones con los diferentes mecanismos acordes con los requerimientos de cada entidad. Por su parte, en el mercado bursátil las transacciones presentaron niveles similares a los observados en meses previos (en los mercados primario, secundario y de liquidez); en tanto que el mercado accionario experimentó mayor dinamismo. Por tipo de mercado, sector, moneda e instrumento destacó este mes lo siguiente, respecto a lo observado en mayo:

- En el MIL en colones, el monto total negociado disminuyó un 0,74%<sup>1</sup>, con una participación de la banca pública y privada del 22% y 39% del total de recursos negociados, en su orden, y la canalización de fondos hacia intermediarios distintos al BCCR fue la mayor del año (cerca del 65% del total). La gestión de liquidez en el SFN se reflejó en una menor posición deudora neta promedio diario del BCCR en el MIL de  $\text{¢}212$  mil millones ( $\text{¢}420$  mil millones en mayo), explicada, principalmente, por una disminución en la negociación de subastas contractivas<sup>2</sup>. El costo promedio de la liquidez en colones aumentó y en promedio se ubicó en 4,81% incluido el BCCR.
- El MIL dólares<sup>3</sup> el volumen total negociado alcanzó *USD* 552 millones, lo cual implicó un incremento de 2,7% respecto al mes previo y, se constituyó en el más alto desde noviembre del 2021. Del monto total negociado la banca privada financió el 88% y en la demanda de fondos destacaron los intermediarios bursátiles (58%).
- En la colocación de títulos en colones del MH mediante negociaciones en tesoro directo y subastas, principalmente, ascendió a  $\text{¢}77$  mil millones y en dólares fue de *USD* 32 millones (concentrados en plazos mayores a 12 meses). El BCCR realizó un evento de subasta en colones en el mes (captó  $\text{¢}3,9$  mil millones mediante instrumentos tasa fija cuyo plazo fue de 745 días) y en el mercado secundario no tuvo participación. Respecto a los vencimientos, el MH registró un monto cercano a los  $\text{¢}411$  mil millones<sup>4</sup> y *USD* 9 millones; mientras que el BCCR no registró vencimientos.
- Las negociaciones en la Bolsa Nacional de Valores registraron un volumen cercano a los  $\text{¢}0,8$  billones y continuó la concentración de las transacciones en el mercado secundario con títulos del sector público y con mayor preferencia en instrumentos en dólares (55%). Por su parte, el mercado accionario registró uno de los mayores volúmenes negociado del año.

---

<sup>1</sup> Incluye el total de las transacciones diarias efectuadas en el mes (sin reserva de liquidez).

<sup>2</sup> El volumen promedio diario de las subastas de contracción del BCCR bajó de  $\text{¢}417$  mil millones en mayo a  $\text{¢}223$  mil millones en junio.

<sup>3</sup> El BCCR realizó captaciones mediante subastas contractivas por casi *USD* 105 millones, a plazos de 14 y 28 días.

<sup>4</sup>Principal e intereses, además Incluye vencimientos de títulos UDES.

**MONTOS COLOCADOS POR BCCR Y MINISTERIO DE HACIENDA**  
(En millones de colones y porcentajes)

	Total <sup>1/</sup>	BCCR	MH	Distribución porcentual de colocación total según plazo de vencimiento <sup>2/</sup>					
				1-179 días	180-269 días	270-359 días	360-1079 días	1080-1799 días	Más 1800 días
Mar-21	845.493,8	65.297,5	780.196,2	31,3	1,0	0,0	10,0	20,0	37,8
<b>Jun</b>	<b>463.543,6</b>	<b>22.771,9</b>	<b>440.771,7</b>	<b>40,6</b>	<b>0,5</b>	<b>-</b>	<b>12,1</b>	<b>19,7</b>	<b>27,1</b>
Set	378.129,4	54.109,6	324.019,8	20,9	0,0	3,3	18,8	21,3	35,7
Dic	370.428,4	17.966,1	352.462,2	59,4	0,0	0,9	6,5	22,1	11,1
Mar-22	318.062,4	43.743,3	274.319,0	57,3	0,3	-	17,0	0,0	25,5
<b>Jun</b>	<b>80.696,0</b>	<b>3.837,0</b>	<b>76.859,0</b>	<b>79,1</b>	<b>0,0</b>	<b>0,0</b>	<b>5,3</b>	<b>0,0</b>	<b>15,6</b>

1/ Monto transado bruto, incluye: subasta, ventanilla, contratos de colocación, mercado secundario, canjes, subasta inversa, colocación directa y tesoro directo.

2/ Relación entre el monto colocado según plazo de vencimiento con respecto al total, exceptuando los montos por canjes y subasta inversa.

**DISTRIBUCIÓN PORCENTUAL DE COLOCACIÓN SEGÚN MECANISMO**  
COLONES

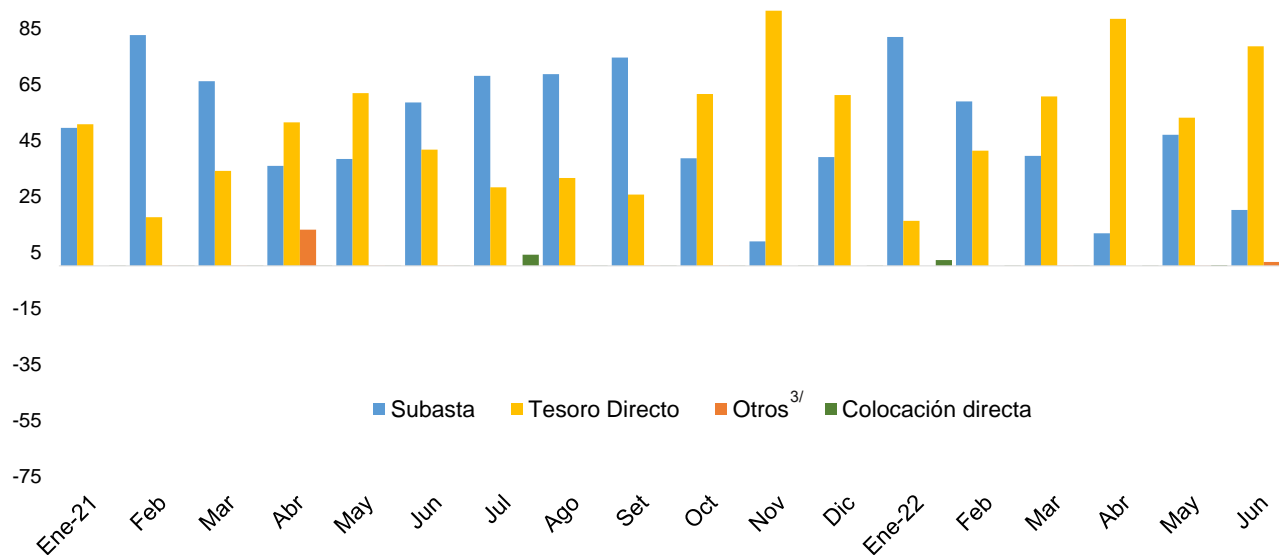

3/ En el rubro otros incluye: canje, mercado secundario, subasta inversa y ventanilla. Los porcentajes son con respecto a los montos netos colocados; por lo tanto pueden haber datos negativos.

Fuente: Departamento de Estadística Macroeconómica, BCCR.

**MONTOS COLOCADOS MINISTERIO DE HACIENDA**  
(En millones de dólares y porcentajes)

	Total <sup>1/</sup>	<u>Distribución porcentual de colocación total según plazo de vencimiento <sup>2/</sup></u>					
		1-179 días	180-269 días	270-359 días	360-1079 días	1080-1799 días	Más 1800 días
Mar 21	109,06	48,47	0,00	1,84	19,79	8,62	21,28
<b>Jun</b>	<b>154,44</b>	<b>4,94</b>	<b>0,00</b>	<b>0,00</b>	<b>82,55</b>	<b>0,00</b>	<b>12,51</b>
Set	9,83	80,90	0,00	0,00	10,25	0,00	8,85
Dic	48,00	20,94	0,00	0,00	57,10	0,45	21,51
Mar 22	32,40	6,54	0,00	0,00	6,18	10,84	76,44
<b>Jun</b>	<b>32,12</b>	<b>23,12</b>	<b>0,00</b>	<b>0,00</b>	<b>31,70</b>	<b>16,88</b>	<b>28,30</b>

1/ Monto transado bruto, incluye: subasta, ventanilla, contratos de colocación, canjes, subasta inversa, colocación directa y tesoro directo.

2/ Relación entre el monto colocado según plazo de vencimiento con respecto al total exceptuando los montos por canjes y subasta inversa.

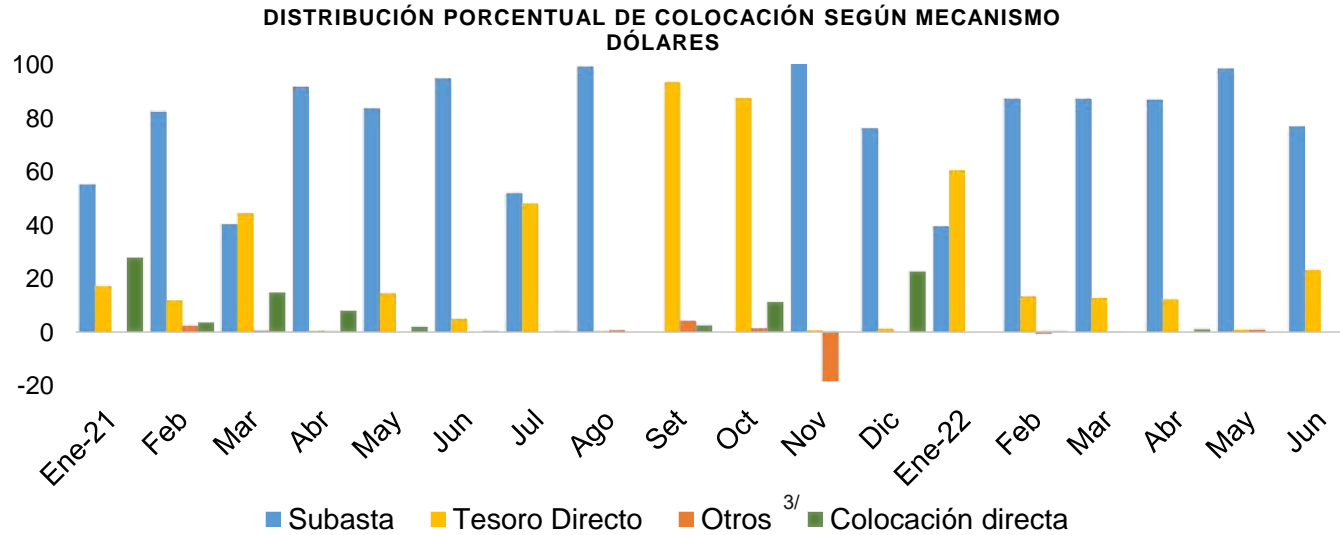

3/ En el rubro otros incluye: canje, mercado secundario, subasta inversa y ventanilla. Los porcentajes son con respecto a los montos colocados netos; por lo tanto puede haber datos "negativos" debido a que hay más montos negociados como compra.

Fuente: Departamento de Estadística Macroeconómica, BCCR.

**BANCO CENTRAL DE COSTA RICA**  
Operaciones en mercados primario y secundario 2021-2022 <sup>1/</sup>

Período <sup>2/</sup>	Mercado Primario						Mercado Secundario	
	Cero Cupón			Tasa fija y variable			Tasa (%)	Monto (millones colones) <sup>3/</sup>
	Plazo (días)	Tasa (%)	Monto asignado (millones colones)	Plazo (días)	Tasa (%)	Monto asignado (millones colones) <sup>3/</sup>		
<b>2021</b>								
<b>Marzo</b>								
	Del 8 al 13			766	2,00	66.801		
<b>Junio</b>								
	Del 14 al 18			849	2,15	21.332		
<b>Setiembre</b>								
	Del 20 al 24			753	1,92	55.168		
<b>Diciembre</b>								
	Del 6 al 10			677	1,80	16.938		
<b>2022</b>								
<b>Marzo</b>								
	Del 7 al 11			834	3,26	44.077		
<b>Junio</b>								
	Del 6 al 10			745	5,25	3.909		

<sup>1/</sup> En el mercado primario se registran únicamente operaciones de venta y las registradas en mercado secundario corresponden a operaciones de compra.

<sup>2/</sup> Período corresponde a las fechas de negociación de las operaciones.

<sup>3/</sup> Los montos corresponden a valor transado neto.

Fuente: Departamento de Estadística Macroeconómica, BCCR.

## MERCADO INTEGRADO DE LIQUIDEZ (MIL)

**Monto Transado en moneda nacional**  
Millones de colones

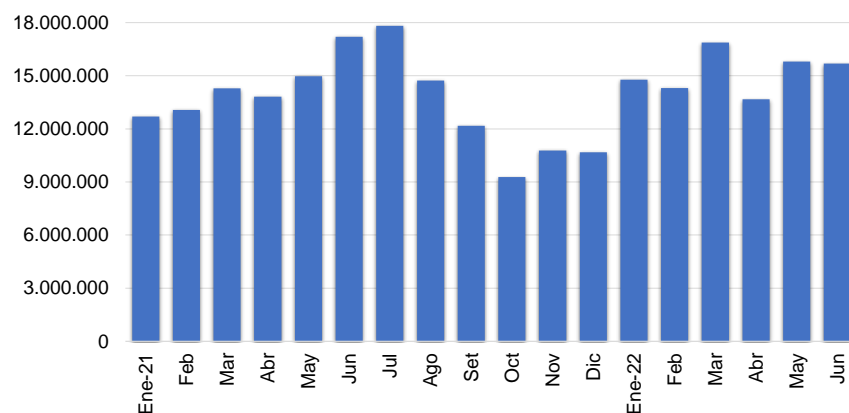

**Monto Transado en moneda extranjera**  
Millones de USD

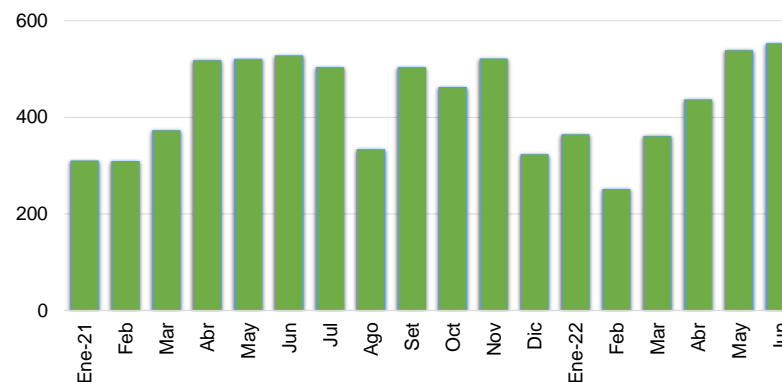

**Negociaciones en colones**  
Millones de colones, porcentajes y número de días

**Negociaciones en moneda extranjera**  
Miles de USD, porcentajes y número de días

	Cantidad Operaciones	Tasa Mínima	Tasa Promedio	Tasa Máxima	Plazo Promedio	Monto Transado	Cantidad Operaciones	Tasa Mínima	Tasa Promedio	Tasa Máxima	Plazo Promedio	Monto Transado
<b>2021</b>												
<b>Mar</b>	1.486	0,01	0,76	1,80	3,23	14.281.154	273	0,01	0,44	2,00	9,13	373
<b>Jun</b>	1.291	0,01	0,74	1,90	3,38	17.198.057	278	0,01	0,37	1,25	10,19	528
<b>Set</b>	1.080	0,01	0,74	1,50	3,98	12.164.744	309	0,01	0,37	1,50	10,57	503
<b>Dic</b>	1.321	0,01	1,03	2,00	3,91	10.669.237	204	0,01	0,26	1,25	11,73	323
<b>2022</b>												
<b>Mar</b>	1.482	1,00	2,18	3,25	3,47	16.865.784	284	0,01	0,40	1,26	12,75	361
<b>Jun</b>	1.934	3,24	4,81	6,25	3,15	15.681.880	312	0,01	0,55	2,00	11,69	552

Nota: La tasa promedio y el plazo promedio se ponderaron con el volumen transado.

Fuente: Bolsa Nacional de Valores, División de Servicios Financieros y Departamento de Estadística Macroeconómica.

## TRANSACCIONES BURSÁTILES EN LA BOLSA NACIONAL DE VALORES

### Negociaciones mensuales Porcentajes

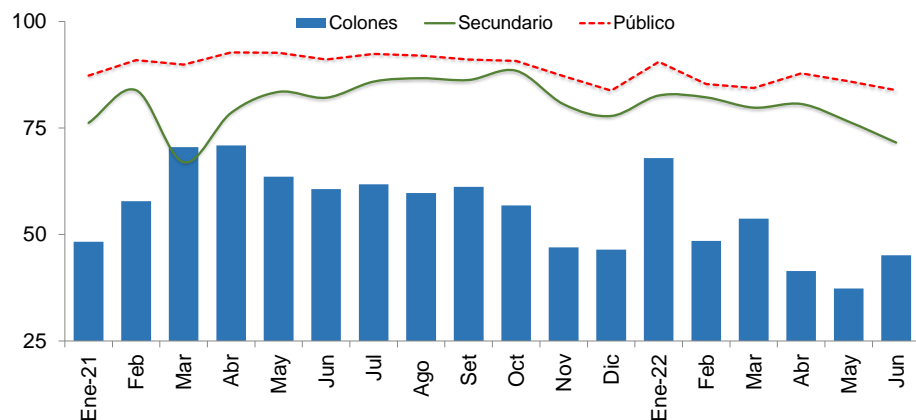

### Monto Negociado e Índice Mercado Accionario Miles de millones de colones

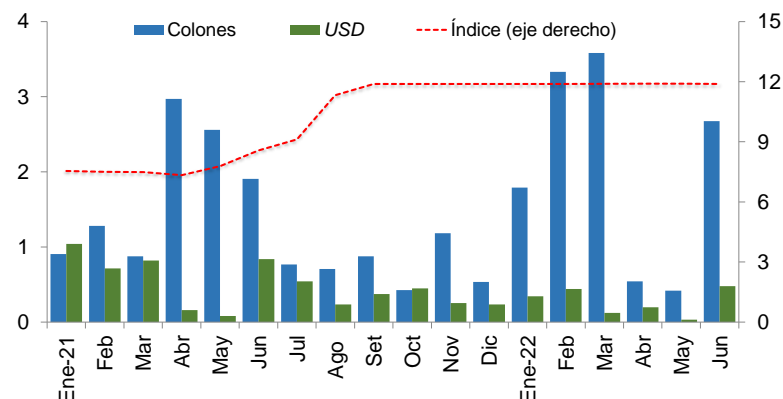

### VALOR TRANSADO <sup>1/</sup> Miles de millones de colones y porcentajes

	Total Colones	Porcentajes					Colones	USD
		Primario	Secundario	Liquidez	Público	Privado		
<b>2021</b>								
<b>Mar</b>	1.457	23,4	67,0	9,6	89,9	10,1	70,5	29,5
<b>Jun</b>	1.284	6,2	82,1	11,7	91,1	8,9	60,6	39,4
<b>Set</b>	1.280	5,2	86,3	8,6	91,1	8,9	61,2	38,8
<b>Dic</b>	606	10,4	77,8	11,8	83,8	16,2	46,5	53,5
<b>2022</b>								
<b>Mar</b>	1.005	11,5	79,8	8,7	84,4	15,6	53,7	46,3
<b>Jun</b>	747	16,5	71,6	12,0	83,9	16,1	45,1	54,9

### VALOR TRANSADO E ÍNDICE MERCADO ACCIONARIO Miles de millones de colones

	Total	Colones	USD <sup>2/</sup>	Índice (eje derecho)
<b>Mar</b>	1,70	0,88	0,82	7,5
<b>Jun</b>	2,75	1,91	0,84	8,6
<b>Set</b>	1,25	0,87	0,37	11,9
<b>Dic</b>	0,77	0,53	0,24	11,9
<b>2022</b>				
<b>Mar</b>	3,70	3,58	0,12	11,9
<b>Jun</b>	3,15	2,68	0,48	11,9

<sup>1/</sup>Corresponde a las transacciones "a hoy" que representa únicamente el principal que se liquida en la primera operación.

<sup>2/</sup> Expresado en colones al tipo de cambio de la negociación

Fuente: Bolsa Nacional de Valores .

## Nota técnica

### Índice Accionario de la Bolsa Nacional de Valores

En el Informe Mensual se incorpora el Índice Accionario de la Bolsa Nacional de Valores (BNV). Este índice trata de aproximar la evolución del mercado accionario mediante la variación de los precios de las acciones inscritas en bolsa.

Se define como:  $I_t = \frac{\sum P_{it} * \Theta_{it}}{\sum P_{it-1} * \Theta_{it-1}}$  donde:

$P_{it}$  = Precio promedio de la acción i en el día t.

$\Theta_{it}$  = Ponderador de la acción i en el día t =  $F_i * R_i * AC_i$

$F_i$  = Frecuencia de cotización de la acción i

$R_i$  = Rotación diaria promedio de la acción i.

$AC_i$  = Acciones en circulación de la acción i.

Este índice incluye las acciones de todas las empresas inscritas en la Bolsa Nacional de Valores. La variación del precio de las acciones se pondera por la importancia relativa de las diferentes acciones participantes en el mercado, en términos de la frecuencia de negociaciones y los porcentajes en circulación negociados a través de la bolsa.

En la forma en que ha sido estructurado, el índice pretende medir el incremento aproximado en la riqueza de un inversionista que mantiene una cartera compuesta por las acciones de mayor movimiento en el mercado, en términos de la frecuencia de negociación y la cantidad de acciones negociadas con respecto al total de acciones en circulación. De acuerdo con ello, el índice le otorga una mayor importancia relativa a las negociaciones de acciones de aquellas compañías cuya presencia en el mercado es más amplia.

Los ponderadores determinan la importancia relativa que se le otorga a cada acción. Estos toman en cuenta, principalmente, la frecuencia con que se negocian las acciones y la cantidad de acciones transadas en relación con el total de acciones en circulación de cada empresa.

Con ello se pretende expresar en el índice el desenvolvimiento regular del mercado y el comportamiento de los precios que ahí se definen, minimizando los efectos transitorios que puedan ocurrir, por situaciones "anormales" en el mercado, como las negociaciones fuertes de acciones que no se transan frecuentemente. Además, se trata de evitar alteraciones en el índice por problemas de estacionalidad.

#### ¿Cómo se interpreta el índice?

El índice accionario muestra las variaciones en el nivel agregado (BNV) del precio de las acciones, por lo cual constituye un parámetro importante para evaluar el desarrollo del mercado accionario y el desempeño de las empresas incluidas en el índice. Las variaciones porcentuales entre períodos refleja la tendencia del mercado.

Por ejemplo, el valor del índice de la BNV al finalizar 1996 fue de 1.439,0 y en 1997 cerró en 1.695,0, lo que significó un incremento de 18% en el índice. Esto representa la ganancia promedio de los inversionistas por concepto de crecimiento en los precios de sus acciones.



## 4.3 Tasas de interés

---

En junio del 2022, con fundamento en el análisis del entorno macroeconómico, la Junta Directiva Banco Central de Costa Rica (BCCR) acordó aumentar en 150 puntos base (p.b.) la Tasa de política monetaria (TPM)<sup>1</sup> para ubicarla en 5,5% anual (este es el quinto aumento de la TPM que acumula 475 p.b. a partir de diciembre pasado). Complementariamente, se determinó un ajuste gradual en la tasa de encaje mínimo legal en colones (de 12% al 15% a partir de la segunda quincena de julio) con el fin de disminuir excesos de liquidez.

En concordancia con estos aumentos en la TPM, las tasas de interés del sistema financiero nacional continúan con una tendencia gradual al alza respecto a lo observado al cierre del año anterior. Durante este mes destacaron los siguientes resultados:

- Para el grupo de las Otras Sociedades de Depósito (OSD)<sup>2</sup>, la tasa de interés activa negociada (TAN)<sup>3</sup> en colones se ubicó en 9,46% y en dólares fue 5,75% (8,27% y 5,26% en diciembre del 2021, en su orden). Las variaciones en la banca comercial varían de acuerdo con el grupo de intermediario y la actividad económica. En este último caso, destacan los aumentos en las tasas para manufactura, servicios, turismo, comercio y consumo personal (con tarjetas de crédito).
- El ajuste en la estructura de captación ha sido un poco mayor, con preferencia de los ahorrantes en colocar recursos a corto plazo dado la expectativa de potenciales alzas en los próximos meses. Respecto al cierre del 2021, la tasa de interés pasiva negociada en colones (TPN)<sup>4</sup> registró incrementos en los diferentes grupos de intermediarios y en algunos plazos de captación; principalmente, a menos de 360 días. La TPN se ubicó al cierre del mes en 4,82% en colones y 2,15% en dólares (3,53% y 2,09% en diciembre del 2021, en su orden).
- La Tasa Básica Pasiva (TBP) al término de junio fue 3,86% (durante el año ha oscilado entre 2,80% y 3,86%). En términos reales<sup>5</sup>, la TBP se ubicó en -3,1%, mientras el premio por ahorrar en colones<sup>6</sup> continuó en plano negativo, resultado principalmente de mayores expectativas de variación cambiaria.
- En el Mercado Integrado de Liquidez (MIL), el costo promedio de la liquidez (incluido el BCCR), se ubicó en 4,81% en colones y en dólares fue 0,55%; en ambos casos los mayores niveles del año.

---

<sup>1</sup> Artículo 9, sesión 6066 del 15 de junio del 2022.

<sup>2</sup> Incluye bancos comerciales, cooperativas, mutuales y financieras.

<sup>3</sup> Tasa de interés negociada por las OSD con sus clientes por operaciones crediticias.

<sup>4</sup> Tasa de interés negociada por las OSD con sus clientes por operaciones de captación.

<sup>5</sup> Se utiliza la tasa básica neta, y se calcula para expectativas obtenidas por la encuesta del BCCR.

<sup>6</sup> El premio sobre depósitos emitidos en colones por los intermediarios financieros (OSD) se calcula como la diferencia de la tasa negociada entre el intermediario financiero y el acreedor y la respectiva en dólares (equivalente en colones) a plazos comprendidos entre 180-209, 270-359 y 360-539 días.

## SISTEMA FINANCIERO NACIONAL (OSD): TASAS DE INTERÉS PASIVAS NEGOCIADAS EN COLONES <sup>1/</sup>

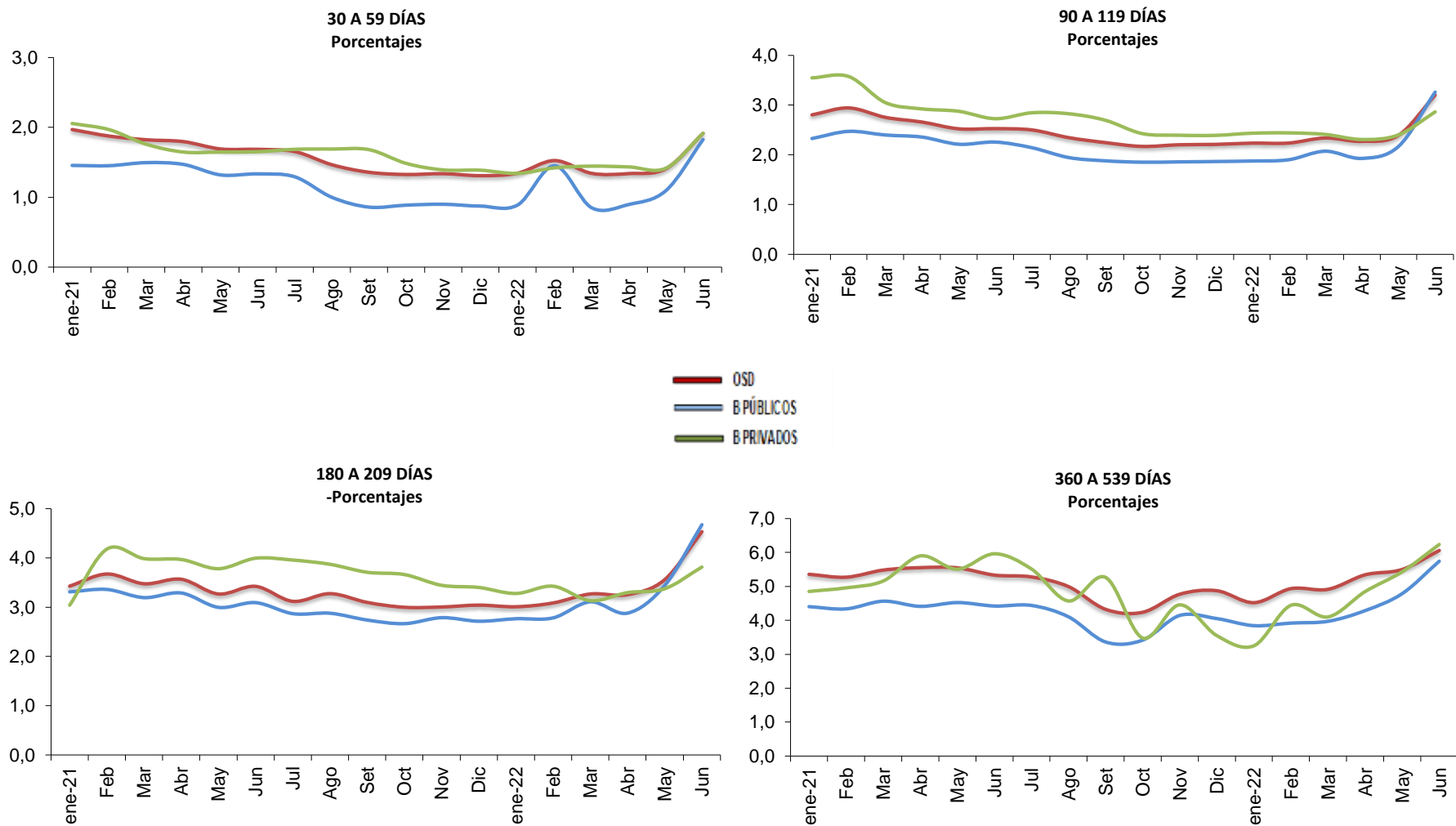

1/Otras Sociedades de Depósito (OSD) incluye bancos, cooperativas, financieras y mutuales, las tasas corresponden al promedio del mes.  
Fuente: Departamento de Estadística Macroeconómica, BCCR.

**SISTEMA FINANCIERO NACIONAL (OSD): TASAS DE INTERÉS PASIVAS NEGOCIADAS (TPN) EN COLONES Y DÓLARES <sup>1/</sup>**

**Porcentajes**

	Tasa "Overnight" (DON)	1 mes <sup>2/</sup>			3 Meses <sup>3/</sup>			6 meses <sup>4/</sup>			12 meses <sup>5/</sup>			Tasa promedio OSD <sup>6/</sup>
		OSD	BPUB	BPRI	OSD	BPUB	BPRI	OSD	BPUB	BPRI	OSD	BPUB	BPRI	
<b>TPN EN COLONES</b>														
<b>2021</b>														
<b>Mar</b>	0,01	1,82	1,50	1,76	2,75	2,40	3,05	3,48	3,19	3,99	5,48	4,57	5,16	4,03
<b>Jun</b>	0,01	1,69	1,33	1,65	2,53	2,26	2,73	3,42	3,09	3,99	5,33	4,42	5,96	3,95
<b>Set</b>	0,01	1,36	0,86	1,68	2,25	1,88	2,70	3,10	2,74	3,71	4,32	3,36	5,27	3,48
<b>Dic</b>	0,41	1,31	0,87	1,39	2,21	1,87	2,39	3,04	2,71	3,40	4,87	4,05	3,55	3,53
<b>2022</b>														
<b>Mar</b>	1,44	1,34	0,85	1,45	2,34	2,07	2,41	3,27	3,11	3,13	4,91	3,97	4,10	3,61
<b>Jun</b>	3,91	1,91	1,83	1,92	3,20	3,26	2,86	4,53	4,67	3,81	6,06	5,74	6,24	4,82
<b>TPN EN DÓLARES</b>														
<b>2021</b>														
<b>Mar</b>		0,56	0,33	0,66	1,33	0,69	1,66	2,56	1,59	2,93	3,53	2,35	3,96	2,38
<b>Jun</b>		0,49	0,26	0,64	1,15	0,63	1,50	2,32	1,53	2,75	3,37	2,34	3,92	2,57
<b>Set</b>		0,49	0,21	0,65	1,14	0,61	1,37	2,16	1,48	2,67	3,35	2,25	3,61	2,03
<b>Dic</b>		0,55	0,20	0,72	1,02	0,58	1,22	2,08	1,54	2,39	3,15	2,27	3,38	2,09
<b>2022</b>														
<b>Mar</b>		0,57	0,16	0,74	1,12	0,59	1,34	2,11	1,51	2,36	3,08	2,34	3,40	2,06
<b>Jun</b>		0,49	0,20	0,67	1,12	0,60	1,43	2,20	1,47	2,63	3,19	2,28	3,62	2,15

<sup>1/</sup> Otras Sociedades de Depósito (OSD), incluye bancos comerciales, cooperativas, mutuales y financieras. Las tasas corresponden al promedio del mes.

<sup>2/</sup> Corresponde al plazo de 30 a 59 días.

<sup>3/</sup> Corresponde al plazo de 90 a 119 días.

<sup>4/</sup> Corresponde al plazo de 180 a 209 días.

<sup>5/</sup> Corresponde al plazo de 360 a 539 días

<sup>6/</sup> Corresponde a la tasa promedio de todos los plazos de captación.

Fuente: Departamento de Estadística Macroeconómica, BCCR.

## Tasa de política monetaria (TPM), tasa básica pasiva (TBP), tasas pasivas negociadas (TPN) y premios por ahorrar en colones <sup>1/</sup>

*Porcentajes y puntos porcentuales (p.p.)*

	TPM	TBP		TPN			Premios (p.p.) <sup>4/</sup>			
		Nominal <sup>2/</sup>	Real <sup>3/</sup>	180-209 días	270-359 días	360-539 días	Mercado interno			
				Exp. Mer	Exp. BCCR	Nominal	Nominal	Nominal	A	B
<b>2021</b>										
<b>Mar</b>	0,75	3,40	2,21	ND	3,48	5,61	5,48	-1,23	-0,02	-0,81
<b>Jun</b>	0,75	3,20	1,68	ND	3,42	4,93	5,33	-2,77	-1,49	-2,27
<b>Set</b>	0,75	2,90	1,33	ND	3,10	4,50	4,32	-4,64	-3,63	-4,79
<b>Dic</b>	1,25	2,90	1,39	-1,51	3,04	4,51	4,87	-3,93	-3,34	-3,77
<b>2022</b>										
<b>Mar</b>	2,50	2,95	0,60	-2,61	3,27	4,88	4,91	-2,65	-2,27	-2,59
<b>Jun</b>	5,50	3,86	0,03	-3,11	4,53	5,83	6,06	-1,66	-1,27	-1,26

<sup>1/</sup> Tasas y premios a fin de mes.

<sup>2/</sup> TBBN: Tasa básica bruta nominal calculada por el BCCR.

<sup>3/</sup> El cálculo se realiza con las expectativas de mercado, utilizando la inflación para los próximos 12 meses. A partir de diciembre 2021 se incluye la expectativa de la encuesta del BCCR.

<sup>4/</sup> Se utiliza las expectativas de mercado para la variación del tipo de cambio según el plazo correspondiente.

### Definición de premios:

Premio A: diferencia entre la tasa pasiva negociada en colones y dólares (equivalente ¢) del las OSD para el plazo 180-209 días.

Premio B: diferencia entre la tasa pasiva negociada en colones y dólares (equivalente ¢) del las OSD para el plazo 270-359 días.

Premio C: diferencia entre la tasa pasiva negociada en colones y dólares (equivalente ¢) del las OSD para el plazo 360-539 días.

Fuente: Departamento de Estadística Macroeconómica, BCCR.

## SISTEMA BANCARIO NACIONAL (OSD): TASAS DE INTERÉS PASIVAS EN DÓLARES <sup>1/</sup>

**A 1 MES**  
Porcentajes

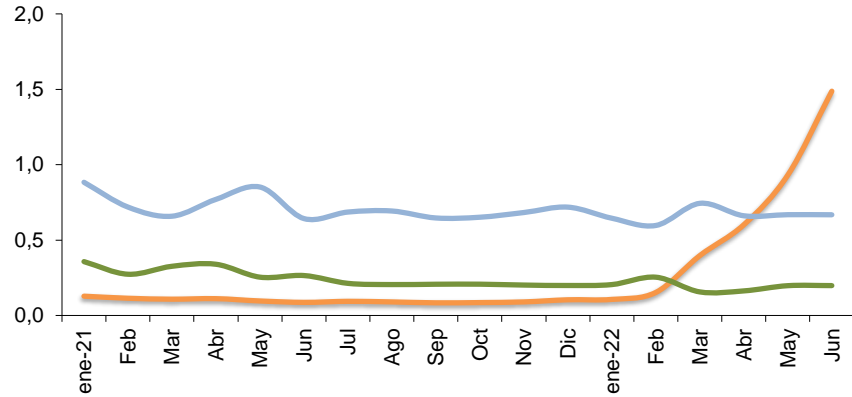

**A 3 MESES**  
Porcentajes

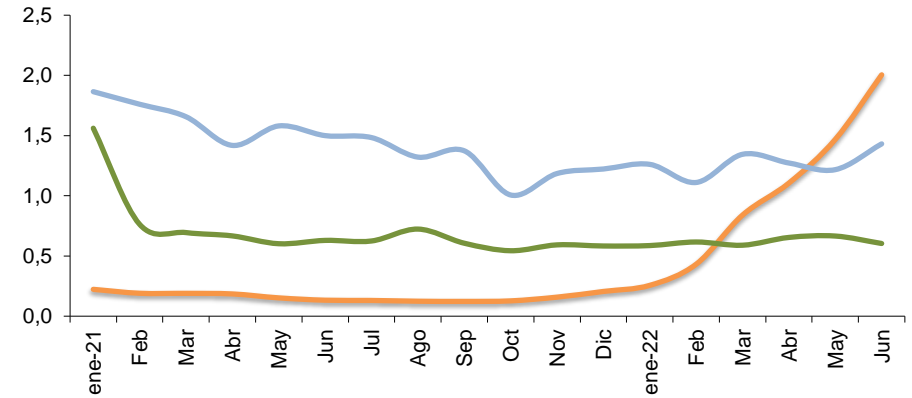

— Libor  
— B Públicos  
— B Privados

**A 6 MESES**  
Porcentajes

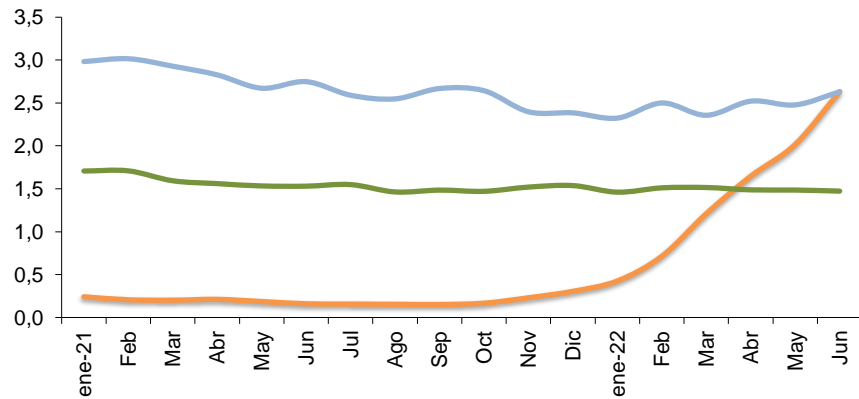

**A 12 MESES**  
Porcentajes

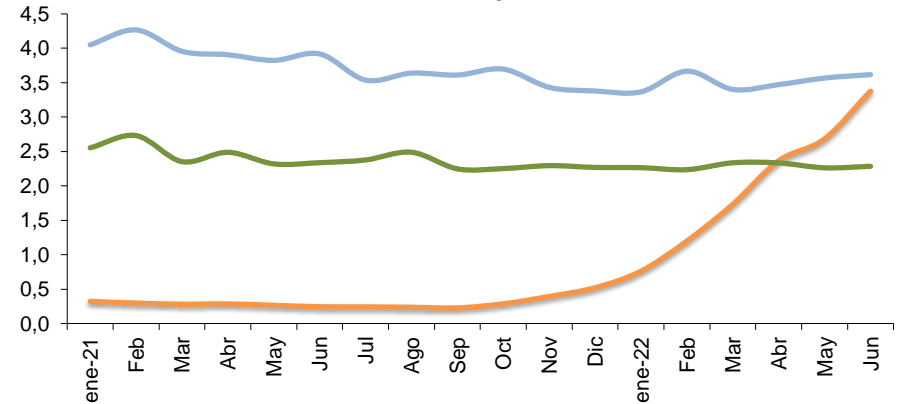

1/ OSD: Otras Sociedades de Depósito. Corresponden a las tasas promedio mensuales de los intermediarios y la Libor.  
Fuente: Departamento de Estadística Macroeconómica, BCCR.

## Tasas de interés activas negociadas (TAN) en colones <sup>1/</sup>

*Porcentajes*

	Manufacturera			Actividades Inmobiliarias <sup>2/</sup>			Servicios y Turismo			Consumo <sup>3/</sup>			Tarjetas			Comercio			Promedio
	OSD	BPUB	BPRI	OSD	BPUB	BPRI	OSD	BPUB	BPRI	OSD	BPUB	BPRI	OSD	BPUB	BPRI	OSD	BPUB	BPRI	OSD <sup>4/</sup>
<b>2021</b>																			
<b>Mar</b>	4,84	6,73	4,35	8,52	7,51	10,63	8,27	6,71	7,78	15,45	15,46	21,77	31,70	32,12	31,78	7,20	7,05	6,16	9,58
<b>Jun</b>	4,12	4,11	3,95	8,10	7,31	12,29	6,96	6,28	7,07	14,63	15,28	20,16	31,68	32,17	31,75	7,81	6,86	7,27	8,84
<b>Set</b>	3,89	5,60	3,32	6,61	5,88	8,63	7,17	6,08	6,15	14,25	13,79	18,59	26,86	31,84	26,77	7,04	5,36	7,11	9,58
<b>Dic</b>	4,51	4,49	4,39	6,21	5,47	9,27	6,78	5,30	6,61	13,54	12,74	15,58	26,41	27,50	26,31	6,93	5,58	6,99	8,27
<b>2022</b>																			
<b>Mar</b>	4,39	4,45	4,21	6,15	5,36	6,81	7,98	6,10	8,36	13,80	13,33	17,84	26,46	31,91	26,23	6,58	4,46	7,13	9,39
<b>Jun</b>	4,62	3,97	5,60	6,36	5,71	7,44	7,25	6,57	6,91	13,29	12,92	17,45	26,04	31,86	25,82	7,04	4,51	7,91	9,46

<sup>1/</sup> Promedio del mes de las tasas de interés negociadas para cada una de las operaciones de crédito nuevas constituidas durante la semana anterior al cálculo (de miércoles a martes), enviada por parte de los intermediarios financieros al Banco Central de Costa Rica (BCCR).

<sup>2/</sup> Incluye vivienda.

<sup>3/</sup> No incluye tarjetas de crédito.

<sup>4/</sup> Es el promedio ponderado de todas las actividades. Otras Sociedades de Depósito (OSD) incluye bancos comerciales, cooperativas, mutuales y financieras.

NT: No se registraron transacciones

Fuente: Departamento de Estadística Macroeconómica, BCCR.

## Tasas de interés activas negociadas (TAN) en dólares <sup>1/</sup>

*Porcentajes*

	Manufacturera			Actividades Inmobiliarias <sup>2/</sup>			Servicios y Turismo			Consumo <sup>3/</sup>			Tarjetas			Comercio			Promedio
	OSD	BPUB	BPRI	OSD	BPUB	BPRI	OSD	BPUB	BPRI	OSD	BPUB	BPRI	OSD	BPUB	BPRI	OSD	BPUB	BPRI	OSD <sup>4/</sup>
<b>2021</b>																			
<b>Mar</b>	3,50	3,88	3,41	6,02	8,55	5,87	5,80	4,98	5,71	9,10	6,07	7,38	23,81	28,20	23,75	6,70	3,99	6,61	6,01
<b>Jun</b>	3,75	3,80	3,72	7,03	5,98	6,92	5,41	4,67	5,35	9,30	6,04	7,29	26,82	27,24	27,77	7,21	4,42	6,98	6,16
<b>Set</b>	4,12	3,42	4,19	7,07	5,64	7,02	7,07	6,62	7,20	8,62	5,58	6,80	27,10	26,99	27,40	6,35	4,13	6,21	6,55
<b>Dic</b>	3,56	2,95	3,67	6,08	6,85	6,02	5,05	4,83	5,31	7,69	5,82	6,85	27,16	26,70	27,33	5,98	3,09	6,14	5,26
<b>2022</b>																			
<b>Mar</b>	3,38	3,64	3,25	7,17	7,45	7,13	5,75	5,01	5,75	8,55	5,87	7,04	26,70	26,59	26,39	6,04	3,90	5,98	6,00
<b>Jun</b>	3,85	3,94	3,78	6,99	6,68	6,90	5,06	4,78	4,85	7,73	6,42	6,98	26,98	26,93	26,74	5,49	4,58	5,39	5,75

<sup>1/</sup> Promedio del mes de las tasas de interés negociadas para cada una de las operaciones de crédito nuevas constituidas durante la semana anterior al cálculo (de miércoles a martes), enviada por parte de los intermediarios financieros al Banco Central de Costa Rica (BCCR).

<sup>2/</sup> Incluye vivienda.

<sup>3/</sup> No incluye tarjetas de crédito.

<sup>4/</sup> Es el promedio ponderado de todas las actividades. Otras Sociedades de Depósito (OSD) incluye bancos comerciales, cooperativas, mutuales y financieras.

NT: No se registraron transacciones

Fuente: Departamento de Estadística Macroeconómica, BCCR.

## TASAS DE INTERÉS EN MERCADO INTEGRADO DE LIQUIDEZ

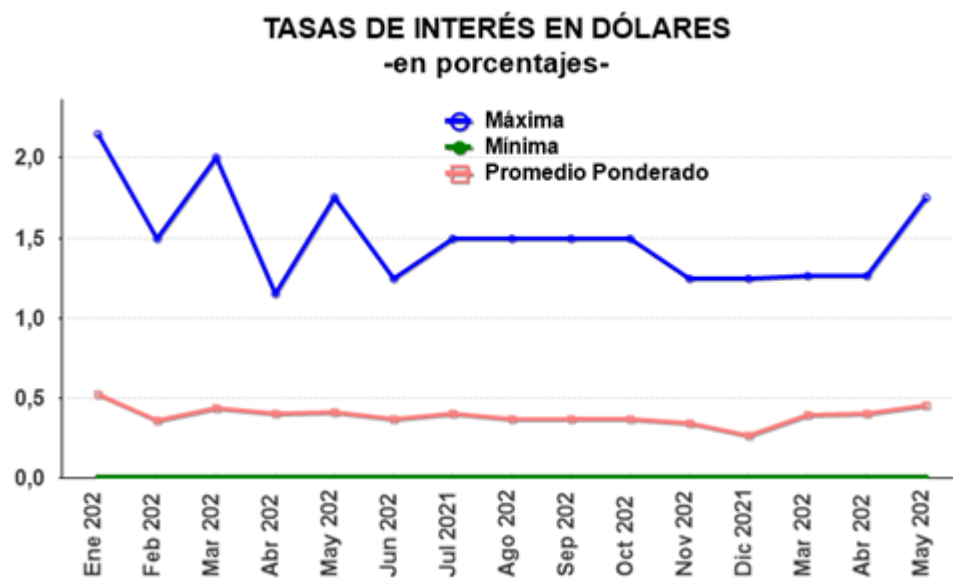
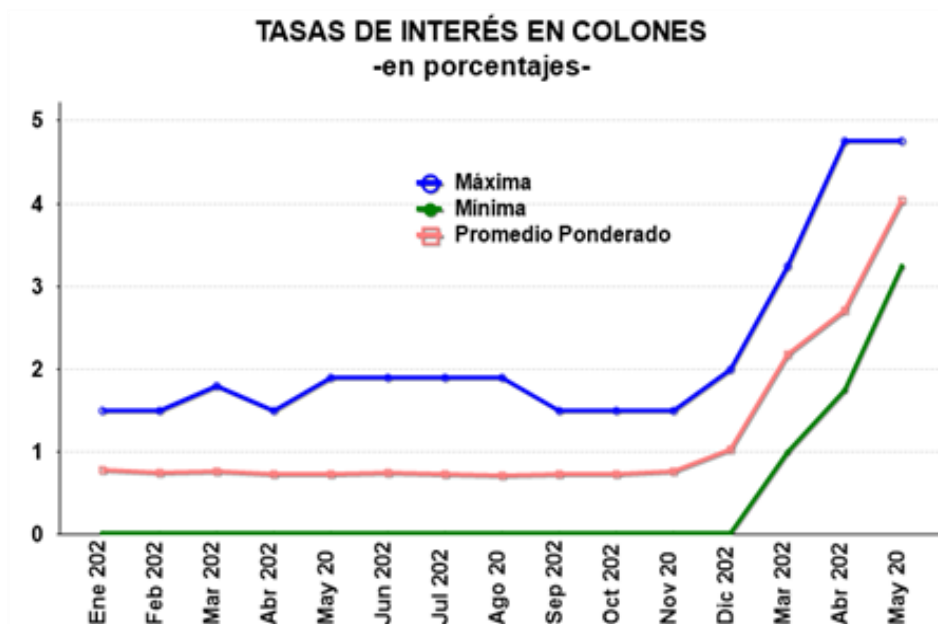

Fuente: Departamento de Estadística Macroeconómica, BCCR.



**Gobierno Central: tasas de interés brutas, promedio, según instrumento y plazo de constitución <sup>1/</sup>**

*Porcentajes*

Instrumento Plazo	Pagarés	Tesoro directo						Cero cupón (colones y dólares)				Interés fijo (colones y dólares)				Tasa Básica	Unidades Desarrollo
	(PT)	Pagarés (PT¢)	Cero Cupón (T0¢)	TP Fijo (TP¢)	Pagarés (PT\$)	Cero Cupón (T0\$)	TP Fijo (TP\$)	TPCERD	TPCEM	T\$ CERD	TP\$CERG	TP\$MG	TP	TPM	TP\$	TPTBM	TUDES/ TUDEM
<b>Junio 2021</b>																	
29 o menos		0,81															
De 30 a 59		0,86	0,98														
De 60 a 89			1,22														
De 90 a 179			1,45			0,60											
180 a 359			1,84														
De 360 a 1079				2,66					2,58				2,40				
De 1080 a 1799															8,73		
Más de 1800				7,12								8,00		9,60			6,24
<b>Diciembre 2021</b>																	
29 o menos		1,02			0,08												
De 30 a 59		0,80	0,94							0,28							
De 60 a 89			1,24														
De 90 a 179			1,00														
180 a 359			1,20						1,65								
De 360 a 1079				2,19			2,32			2,45			1,52		2,89		
De 1080 a 1799											7,00			3,80	4,12		
Más de 1800											4,80						
<b>Marzo 2022</b>																	
29 o menos		2,34			3,01												
De 30 a 59			2,51			0,28											
De 60 a 89			2,61														
De 90 a 179			2,62			0,94											
180 a 359			3,20														
De 360 a 1079				3,39			3,06		3,32				3,48	3,80		2,95	
De 1080 a 1799				5,16							4,80						
Más de 1800											6,15		7,82		7,87		6,44
<b>Mayo 2022</b>																	
29 o menos		3,05			2,76												
De 30 a 59		2,94	3,01														
De 60 a 89			3,20														
De 90 a 179			3,38														
180 a 359			3,64			1,20											
De 360 a 1079				3,92								4,34		2,36			
De 1080 a 1799				5,31							4,80						
Más de 1800											5,31		8,80				6,24

<sup>1/</sup> Tasas vigentes al 31/05/2022 U.D.: ¢988,4790; TB:3,12.

**TASA BÁSICA PASIVA, TASAS PASIVAS NEGOCIADAS (OSD)  
Y PREMIO POR AHORRAR EN COLONES OSD <sup>1/</sup> y MH <sup>2/</sup>**

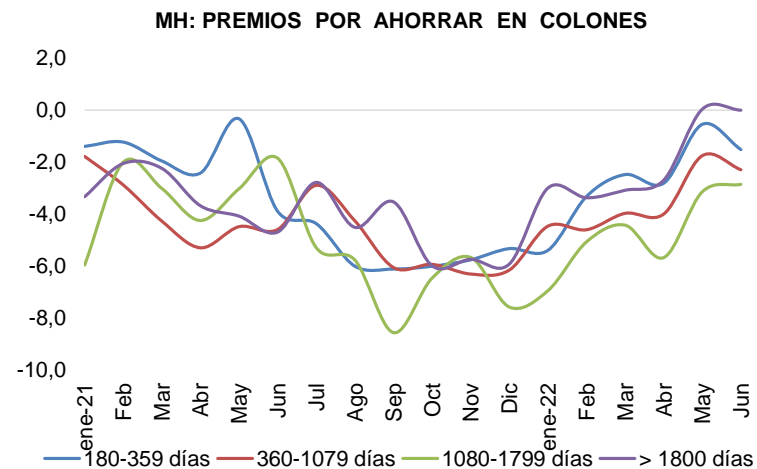
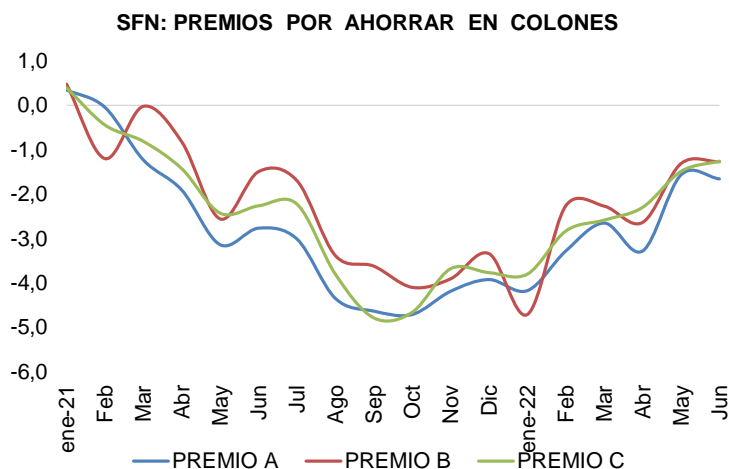
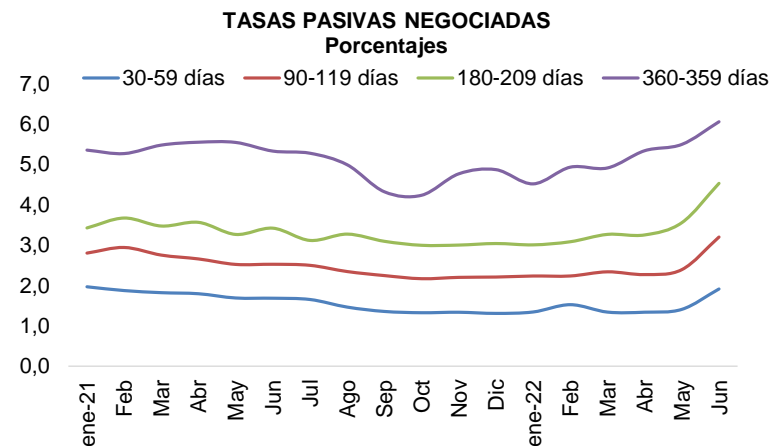
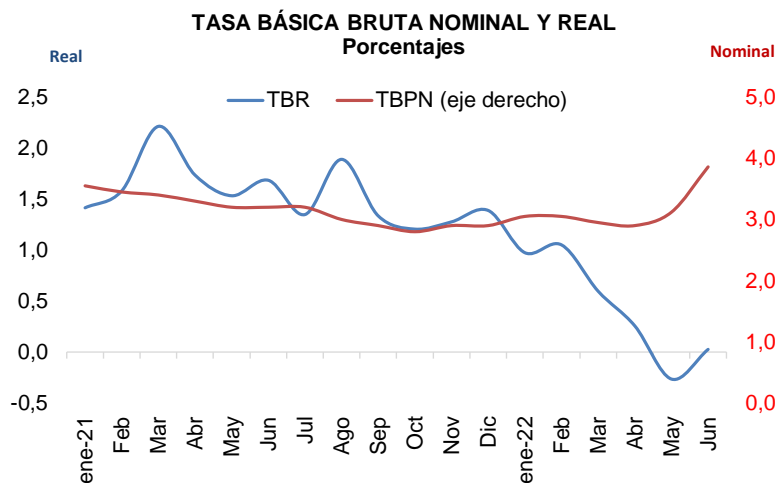

Cifras de bancos al 30-06-22.

<sup>1/</sup> Definición de premios de Otras Sociedades d Depósitos (OSD) incluye bancos, cooperativas, mutuales y financieras.

Premio A: diferencia entre la tasa pasiva negociada en colones y dólares (equivalente ¢) del las OSD para el plazo 180-209 días.

Premio B: diferencia entre la tasa pasiva negociada en colones y dólares (equivalente ¢) del las OSD para el plazo 270-359 días.

Premio C: diferencia entre la tasa pasiva negociada en colones y dólares (equivalente ¢) del las OSD para el plazo 360-539 días.

<sup>2/</sup> Ministerio de Hacienda. Hay meses que no se colocaron transacciones en dólares por lo que no hay referencia de tasa en \$, para efectos gráficos s

Fuente: Departamento de Estadística Macroeconómica, BCCR.

**Margen de intermediación financiera (MIF):**  
**Bancos públicos (BPUB), Bancos privados (BPRI), Otros intermediarios (OI) <sup>1/</sup>**

Puntos porcentuales

Mes	MIF1			MIF4		
	BPUB	BPRI	OI	BPUB	BPRI	OI
<b>Mar-21</b>	4,40	6,11	6,84	5,80	6,95	10,08
Jun	4,28	5,94	6,88	5,86	6,76	10,02
Set	4,48	5,91	6,78	6,01	6,79	9,94
Dic	4,49	5,80	6,96	6,00	6,68	10,42
<b>Mar-22</b>	4,49	5,72	6,84	5,93	6,62	10,36
May	4,53	5,71	6,76	5,94	6,59	10,28

<sup>1/</sup> No incluye cuentas de ingresos y gastos por diferencia cambiaria. Otros intermediarios: cooperativas, mutuales y financieras.

**Margen de intermediación financiera ampliado por componentes (MIF4-A) <sup>2/</sup>**

Puntos porcentuales

	Dic-21			May-22		
	BPUB	BPRI	OI	BPUB	BPRI	OI
Tasa activa media	7,11	8,43	13,06	6,88	8,12	12,50
Tasa pasiva media	2,63	2,80	6,83	2,36	2,58	6,46
Margen	4,48	5,63	6,23	4,52	5,54	6,04
Costo de encaje	0,73	1,22	0,67	0,68	1,14	0,64
Gastos administrativos	3,56	3,52	3,81	3,67	3,69	3,86
Otros activos netos	-0,92	-0,85	-1,31	-0,91	-0,79	-1,47
Gasto por incobrables	0,95	1,59	2,36	0,73	1,21	1,99
Ingreso por servicios	-2,44	-3,13	-1,76	-2,64	-3,76	-1,58
Otros ingresos netos	1,78	2,49	0,76	2,08	3,10	0,81
Utilidades	0,82	0,78	1,71	0,92	0,95	1,81

<sup>2/</sup> M4-A No incluye cuentas de ingresos y gastos por diferencia cambiaria. Otros intermediarios incluye cooperativas, mutuales y financieras.

**Margen de Intermediación Financiera (M4) <sup>1/</sup>**  
**-puntos porcentuales-**

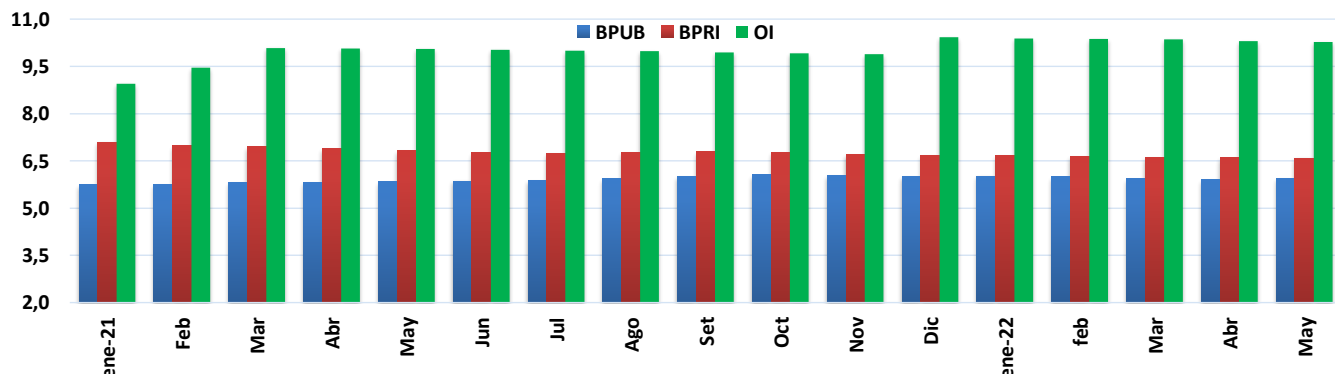

<sup>1/</sup> M4: (ingresos por préstamos/saldo de préstamos) - (gasto financiero/saldo pasivos de intermediación)

Fuente: Departamento de Estadística Macroeconómica, BCCR.

## Cambios en Tasa de Política Monetaria (TPM) y Tasa 1 día (DON)

<i>Acuerdo</i>	<i>TPM</i>	<i>DON</i>	<i>Vigencia</i>
Artículo 6, sesión 5870-2019, 27/3/2019 <sup>1/</sup>	5,00%	3,04%	28-mar-19
Artículo 8, sesión 5877-2019, 22/5/2019	4,75%	2,85%	23-may-19
Artículo 12, sesión 5882-2019, 19/6/2019	4,50%	2,66%	20-jun-19
Artículo 11, sesión 5886-2019, 17/7/2019	4,00%	2,47%	23-jul-19
Artículo 14, sesión 5895-2019, 18/9/2019	3,75%	2,26%	19-sep-19
Artículo 9, sesión 5901-2019, 30/10/2019	3,25%	1,85%	31-oct-19
Artículo 17, sesión 5909-2019, 18/12/2019	2,75%	1,44%	19-dic-19
Artículo 11, sesión 5914-2020, 29/1/2020	2,25%	0,62%	30-ene-20
Artículo 8, sesión 5921-2020, 16/3/2020	1,25%	0,01%	17-mar-20
Artículo 8, sesión 5941-2020, 17/6/2020	0,75%	0,01%	18-jun-20
Artículo 10, sesión 6039-2021, 15/12/2021	1,25%	0,41%	16-dic-21
Artículo 10, sesión 6045-2022, 26/1/2022	1,75%	0,82%	27-ene-22
Artículo 8, sesión 6052-2022, 14/3/2022	2,50%	1,44%	15-mar-22
Artículo 9, sesión 6057-2022, 27/4/2022	4,00%	2,68%	28-abr-22
Artículo 9, sesión 6066-2022, 15/6/2022	5,50%	3,91%	16-jun-22

<sup>1/</sup> El nivel anterior era de 5,25%, artículo 5 de la sesión 5851-2018, 31/10/2018.

Fuente: Departamento de Estadística Macroeconómica.

## NOTA TÉCNICA SOBRE TASAS DE INTERÉS

### Definiciones y metodologías

#### *Tasa básica pasiva real*

La tasa de interés básica real permite evaluar el rendimiento que obtiene el público por sus ahorros en activos financieros en todos los plazos, una vez descontada la inflación. Es un indicador que refleja el estímulo que tienen los agentes económicos para ahorrar en activos financieros en colones frente a formas no financieras de conservar la riqueza. Se calcula de la siguiente manera:

$tbr = (tbp - p) / (1 + p)$  , donde:

tbr : tasa básica real

tbp : tasa básica pasiva bruta y

p: inflación

La inflación se obtiene de la expectativa de variación a 12 meses del Índice de Precios al Consumidor (IPC) según la última información disponible de las expectativas de mercado que estima el Departamento de Estadística Macroeconómica.

#### *Tasa de paridad o equivalente (\$/¢) y premios por ahorrar en colones*

La tasa equivalente o tasa de paridad indica el rendimiento en colones que obtiene el público por sus ahorros a plazo en dólares. La comparación de la tasa equivalente (*USD/¢*) con las tasas en colones refleja el estímulo (premio) que, vía rendimiento esperado, tiene el ahorrante para sustituir sus activos financieros denominados en colones por activos en dólares. Su fórmula de cálculo es la siguiente:

$te = ((1+t) * (1+vtc) - 1) * 100$  , donde:

te: tasa equivalente en dólares (colonizada).

t : tasa de interés para depósitos a plazo en dólares del Sistema Financiero neta (también se utiliza la tasa LIBOR a 6 y 12 meses para el mercado externo).

vtc :se utiliza la expectativa de mercado de la variación de tipo de cambio en los plazos de referencia utilizados.

#### *Definiciones de premios por ahorrar en colones*

Premio A: diferencia entre la tasa bruta negociada en colones y dólares (equivalente ¢) de las OSD para el plazo 180-209 días.

Premio B: diferencia entre la tasa bruta negociada en colones y dólares (equivalente ¢) de las OSD para el plazo 270-359 días.

Premio C: diferencia entre la tasa bruta negociada en colones y dólares (equivalente ¢) de las OSD para el plazo 360-539 días.

## 5. Mercado cambiario

---

En junio del 2022, el superávit de las operaciones de compra y venta de divisas en las ventanillas de los intermediarios cambiarios fue de *USD 48,4 millones*, inferior al del mes previo (*USD 56,4 millones*) y al de igual mes del 2021 (*USD 181,0 millones*).

El comportamiento de las ventanillas fue muy diferenciado a lo interno del mes. En la primera quincena se registró un déficit de *USD 70,2 millones*, en tanto que para la segunda parte del mes un superávit de *USD 118,6 millones*; lo anterior lo explicó la fuerte demanda promedio diaria en los primeros días (*USD 95,8 millones*) que se redujo hacia la segunda parte del mes (*USD 80,7 millones*); ello toda vez que la oferta de dólares se mantuvo relativamente constante en un promedio diario en torno a los *USD 90 millones*.

En este contexto, el BCCR compró dólares en Monex, solo en la segunda quincena por *USD 109,7 millones*; por debajo de las ventas que realizó al resto del sector público no bancario (RSPNB) por *USD 338 millones* y debió intervenir por estabilización vendiendo *USD 149,1 millones*. Dado lo anterior, el tipo de cambio promedio del dólar tendió al alza y se ubicó en *¢690,9 millones* (*¢676,0* en el mes previo).

El saldo de las reservas internacionales netas (RIN) del BCCR disminuyó con respecto a mayo en *USD 421,4 millones*, explicado principalmente por: ventas de estabilización, uso neto de reservas para atender los requerimientos de divisas del SPNB (*USD 78,4 millones*)<sup>1</sup>, la reducción en los depósitos del Gobierno (*USD 143,9 millones*) y la disminución en el saldo de los activos de reserva por valoración de mercado (precio y tipo de cambio) por *USD 33,6 millones*.

A finales de junio, el saldo de RIN ascendió a *USD 6.197,3 millones*, equivalente a 9,4% del PIB estimado en el Informe de Política Monetaria de abril 2022. En términos de otros indicadores estadísticos, este saldo equivale a 4,1 meses de las importaciones de bienes del régimen definitivo previstas para el 2022 y 1,3 veces la base monetaria ampliada.

En mayo del 2022 el colón experimentó una depreciación real de 0,45%, producto de la pérdida de valor de la moneda nacional respecto al dólar (2,14%), la cual fue superior a la depreciación observada en las monedas de los socios comerciales (1,13%), con lo cual el diferencial de monedas se ubicó en 1,03%. El diferencial de precios fue -0,58%, en virtud de que los precios domésticos aumentaron 1,44% y el de los socios comerciales en 0,86%.

---

<sup>1</sup> Cifra que se compone de *USD 338 millones* de requerimientos de divisas del RSPNB menos *USD 150 millones* de compras al Gobierno menos *USD 109,7 millones* de compras en Monex.

**ÍNDICE DE TIPO DE CAMBIO EFECTIVO REAL (ITCER)  
CON PONDERADORES MÓVILES  
BASE ENERO 1997 =100**

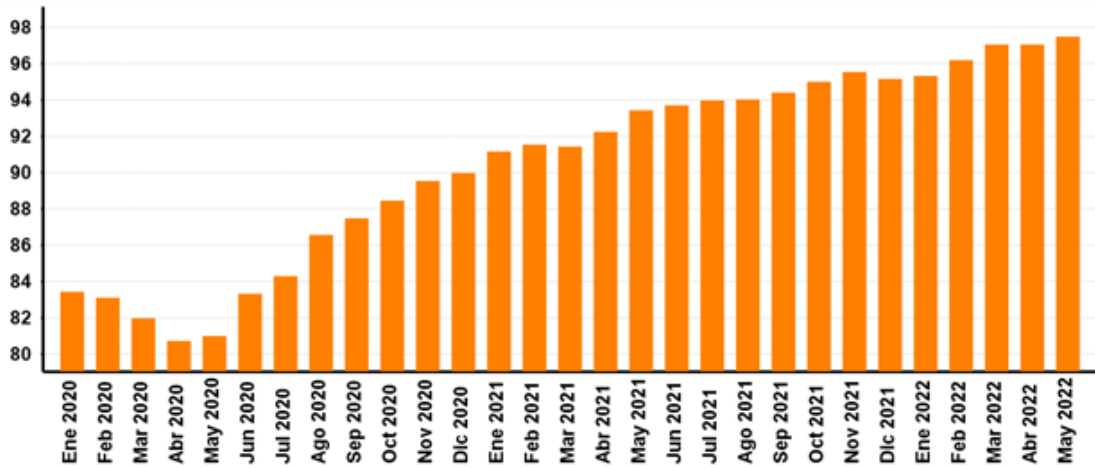

Periodo	ITCER multilateral con ponderaciones móviles
Ene 2020	83,4
Feb 2020	83,1
Mar 2020	82,0
Abr 2020	80,7
May 2020	81,0
Jun 2020	83,3
Jul 2020	84,3
Ago 2020	86,5
Sep 2020	87,5
Oct 2020	88,4
Nov 2020	89,5
Dic 2020	89,9
Ene 2021	91,1
Feb 2021	91,5
Mar 2021	91,4
Abr 2021	92,2
May 2021	93,4
Jun 2021	93,7
Jul 2021	93,9
Ago 2021	94,0
Sep 2021	94,4
Oct 2021	94,9
Nov 2021	95,5
Dic 2021	95,1
Ene 2022	95,3
Feb 2022	96,1
Mar 2022	97,0
Abr 2022	97,0
May 2022	97,4

Fuente: Departamento de Estadística Macroeconómica, BCCR.

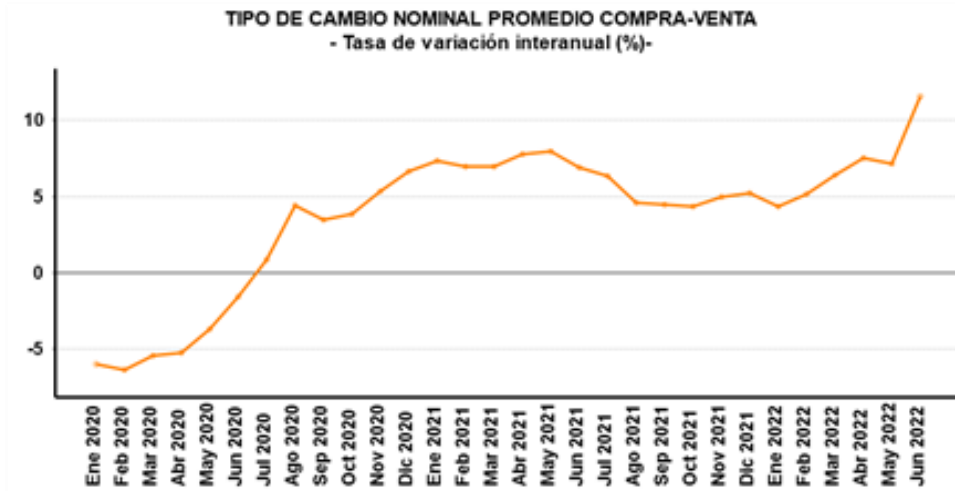

Periodo	Promedio mensual compra-venta 1/	Variación interanual
Ene 2020	570,0	-6,0
Feb 2020	571,4	-6,4
Mar 2020	571,2	-5,4
Abr 2020	568,9	-5,2
May 2020	569,9	-3,7
Jun 2020	577,5	-1,6
Jul 2020	582,1	0,8
Ago 2020	593,2	4,4
Sep 2020	598,0	3,5
Oct 2020	603,4	3,8
Nov 2020	607,5	5,4
Dic 2020	606,2	6,7
Ene 2021	611,8	7,3
Feb 2021	611,0	6,9
Mar 2021	611,0	7,0
Abr 2021	613,2	7,8
May 2021	615,4	8,0
Jun 2021	617,5	6,9
Jul 2021	618,9	6,3
Ago 2021	620,4	4,6
Sep 2021	624,8	4,5
Oct 2021	629,8	4,4
Nov 2021	637,6	5,0
Dic 2021	637,9	5,2
Ene 2022	638,6	4,4
Feb 2022	642,4	5,1
Mar 2022	650,1	6,4
Abr 2022	659,4	7,5
May 2022	659,4	7,2
Jun 2022	689,0	11,6

<sup>1/</sup> Tipo de cambio promedio (Compra - Venta) de referencia calculado (para días hábiles), según la metodología aprobada en Artículo 6, Sesión 5300-2006 del 13/10/2006.

Fuente: Departamento de Estadística Macroeconómica, BCCR.



**Principales movimientos de divisas y variación de reservas internacionales netas (RIN)**  
- Millones de USD-

Año	Mes	Operaciones del Sector Privado (ventanilla)						Δ PME <sup>2/</sup>	Operaciones BCCR	Operaciones del Sector Público					Δ Dep. bancos y puestos	Δ RIN <sup>3/</sup>	
		Import.	Export.	Turismo Neto	Capital Neto <sup>1/</sup>	Otros	Total			Import.	Deuda		TP\$	Otros			Total
											Desembolso	Servicio					
<b>2019</b>	<b>Acumulado</b>	<b>-5.090</b>	<b>5.217</b>	<b>334</b>	<b>-887</b>	<b>2.603</b>	<b>2.177</b>	<b>365</b>	<b>2.340</b>	<b>-2.093</b>	<b>2.058</b>	<b>-1.277</b>	<b>362</b>	<b>29</b>	<b>-920</b>	<b>-3</b>	<b>1.417</b>
<b>2020</b>	Ene	-534	539	45	-98	268	219	-58	231	-168	0	-669	-153	45	-944	11	-701
	Feb	-443	499	65	-71	264	314	-47	179	-180	0	-37	-117	19	-315	27	-109
	Mar	-477	543	66	-78	252	307	-40	221	-259	0	-88	-12	15	-345	55	-69
	Abr	-395	366	48	-71	201	148	-11	166	-130	510	-106	-1	21	295	38	498
	May	-386	324	38	-65	223	134	14	156	-100	302	-9	-350	4	-153	19	22
	Jun	-422	360	27	-67	203	102	32	121	-78	56	-7	-32	-6	-67	-41	12
	Jul	-473	377	30	-67	145	12	-19	76	-172	150	-293	38	11	-266	-35	-225
	Ago	-407	320	19	-74	214	72	39	34	-122	0	-54	-104	-211	-490	49	-406
	Set	-432	341	28	-82	217	72	5	90	-161	522	-144	-2	-26	188	27	304
	Oct	-471	370	15	-79	131	-34	-18	-159	-164	0	-35	-28	-4	-231	-39	-429
	Nov	-465	395	4	-80	190	44	39	-32	-97	23	-16	-323	18	-395	75	-352
	Dic	-569	540	27	-118	235	115	29	99	-220	0	-81	2	-30	-330	-3	-233
	<b>Acumulado</b>	<b>-5.473</b>	<b>4.973</b>	<b>412</b>	<b>-951</b>	<b>2.543</b>	<b>1.504</b>	<b>-37</b>	<b>1.181</b>	<b>-1.850</b>	<b>1.562</b>	<b>-1.539</b>	<b>-1.083</b>	<b>-144</b>	<b>-3.052</b>	<b>183</b>	<b>-1.688</b>
<b>2021</b>	Ene	-468	408	30	-79	250	141	-11	161	-88	0	-26	7	-10	-116	-3	41
	Feb	-418	404	30	-81	296	231	17	222	-156	28	-43	-84	3	-253	61	31
	Mar	-508	519	33	-114	361	291	-26	306	-199	30	-145	-14	-16	-344	-90	-128
	Abr	-482	423	30	-121	376	225	37	193	-229	20	-61	6	-12	-277	14	-71
	May	-428	409	35	-89	273	201	15	194	-193	17	-7	-281	-4	-467	6	-267
	Jun	-452	445	33	-97	252	181	-38	214	-235	320	-5	124	-10	194	-101	306
	Jul	-451	441	35	-100	237	162	24	111	-217	294	-24	6	-5	53	75	239
	Ago	-493	459	32	-123	209	85	-7	117	-239	0	-43	-49	447	117	-45	188
	Sep	-469	488	41	-112	231	179	35	141	-178	8	-144	1	-25	-337	201	4
	Oct	-481	513	6	-116	165	87	-65	149	-313	0	-63	0	-36	-413	9	-255
	Nov	-483	524	32	-103	283	253	-7	210	-239	0	-8	-415	-40	-701	-42	-532
	Dic	-581	687	45	-136	420	435	93	279	-322	364	-7	-334	58	-241	99	137
	<b>Acumulado</b>	<b>-5.714</b>	<b>5.721</b>	<b>382</b>	<b>-1.271</b>	<b>3.353</b>	<b>2.471</b>	<b>6</b>	<b>2.297</b>	<b>-2.608</b>	<b>1.080</b>	<b>-576</b>	<b>-1.033</b>	<b>353</b>	<b>-2.785</b>	<b>181</b>	<b>-307</b>
<b>2022</b>	Ene	-534	524	53	-125	237	154	-36	240	-223	40	-25	-35	-54	-297	-33	-90
	Feb	-492	507	52	-104	349	312	60	223	-227	2	-41	-249	-22	-537	53	-260
	Mar	-559	617	65	-117	353	359	6	324	-295	534	-146	31	-62	63	99	486
	Abr	-477	486	55	-106	246	203	-38	186	-539	296	-63	68	-44	-281	6	-89
	May	-571	508	43	-149	225	56	-96	152	-328	8	-9	-278	14	-594	95	-346
	Jun	-523	529	40	-126	128	48	34	-39	-338	0	-15	24	-33	-362	-20	-421
	<b>Acumulado</b>	<b>-3.156</b>	<b>3.170</b>	<b>308</b>	<b>-725</b>	<b>1.537</b>	<b>1.134</b>	<b>-70</b>	<b>1.087</b>	<b>-1.950</b>	<b>881</b>	<b>-302</b>	<b>-440</b>	<b>-198</b>	<b>-2.009</b>	<b>202</b>	<b>-721</b>

<sup>1/</sup> Capital neto: desembolsos, amortizaciones e intereses de la deuda externa del sector privado.

<sup>2/</sup> Δ PME: variación de la posición propia autorizada en divisas de los intermediarios cambiarios.

<sup>3/</sup> Δ RIN: Operaciones BCCR + operaciones del sector público + Δ depósitos de bancos y puestos.

Fuente: Departamento de Estadística Macroeconómica.

**RESERVAS INTERNACIONALES NETAS DEL BCCR**  
-Variación mensual en millones de dólares -

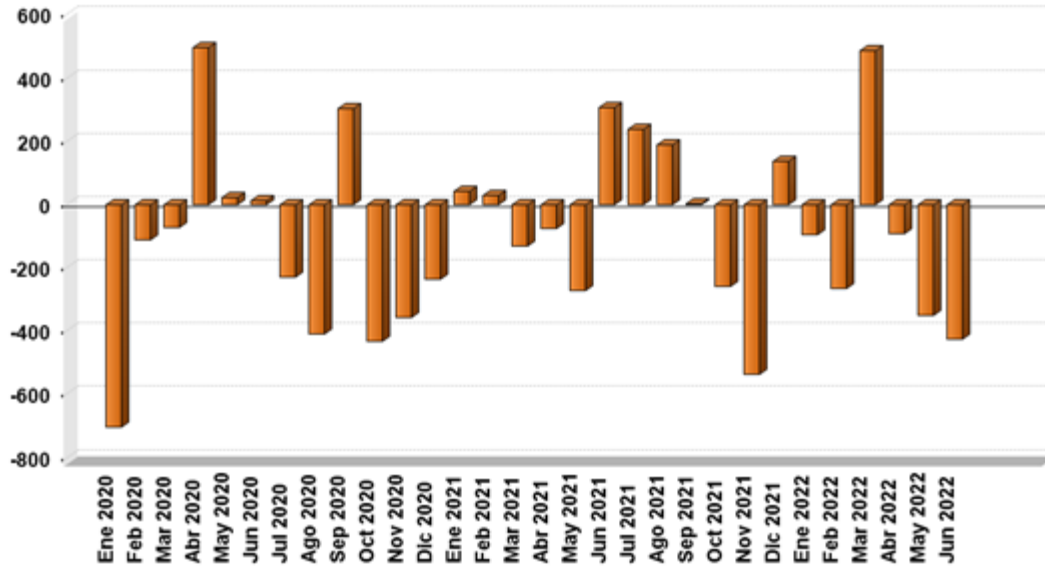

Periodo	Reservas Internacionales Netas (RIN)	Meses de importación financiados con RIN	RIN respecto a la base monetaria restringida	RIN respecto a la base monetaria ampliada	RIN/PIB
Ene 2020	8.211,4	8,2	1,8	1,4	13,2
Feb 2020	8.102,1	7,8	1,8	1,5	13,0
Mar 2020	8.032,9	8,0	1,8	1,5	12,9
Abr 2020	8.530,9	8,5	1,8	1,4	13,7
May 2020	8.552,7	8,5	1,8	1,4	13,8
Jun 2020	8.565,1	8,5	1,8	1,3	13,8
Jul 2020	8.340,2	8,3	1,7	1,3	13,4
Ago 2020	7.934,1	7,9	1,7	1,3	12,8
Sep 2020	8.238,1	8,2	1,8	1,4	13,3
Oct 2020	7.809,2	7,8	1,7	1,3	12,6
Nov 2020	7.457,6	7,4	1,4	1,4	12,0
Dic 2020	7.224,7	7,2	1,5	1,3	11,6
Ene 2021	7.266,0	5,6	1,5	1,3	11,3
Feb 2021	7.296,8	5,6	1,5	1,3	11,3
Mar 2021	7.169,0	5,5	1,5	1,3	11,1
Abr 2021	7.098,4	5,5	1,5	1,2	11,0
May 2021	6.831,1	5,3	1,5	1,2	10,6
Jun 2021	7.137,1	5,5	1,6	1,2	11,1
Jul 2021	7.375,9	5,7	1,6	1,2	11,4
Ago 2021	7.564,3	5,8	1,6	1,3	11,7
Sep 2021	7.568,3	5,8	1,6	1,3	11,7
Oct 2021	7.313,1	5,6	1,6	1,3	11,4
Nov 2021	6.780,8	5,2	1,4	1,2	10,5
Dic 2021	6.918,1	5,3	1,4	1,2	10,7
Ene 2022	6.827,9	4,8	1,4	1,2	10,4
Feb 2022	6.567,8	4,6	1,4	1,1	10,0
Mar 2022	7.054,1	5,0	1,6	1,3	10,7
Abr 2022	6.965,1	4,9	1,5	1,3	10,6
May 2022	6.618,7	4,7	1,5	n.d.	10,0
Jun 2022	6.197,3	4,4	1,4	n.d.	9,4

<sup>1/</sup> En el cálculo de los meses de importación financiados con RIN, se utilizan las importaciones CIF por categoría económica de la Dirección General de Aduanas.

<sup>2/</sup> En la conversión de las RIN a colones se utiliza el tipo de cambio de compra de fin de mes.

Fuente: Departamento de Estadística Macroeconómica, BCCR.

**MOVIMIENTO DE DIVISAS POR TURISMO**  
- Millones de dólares -

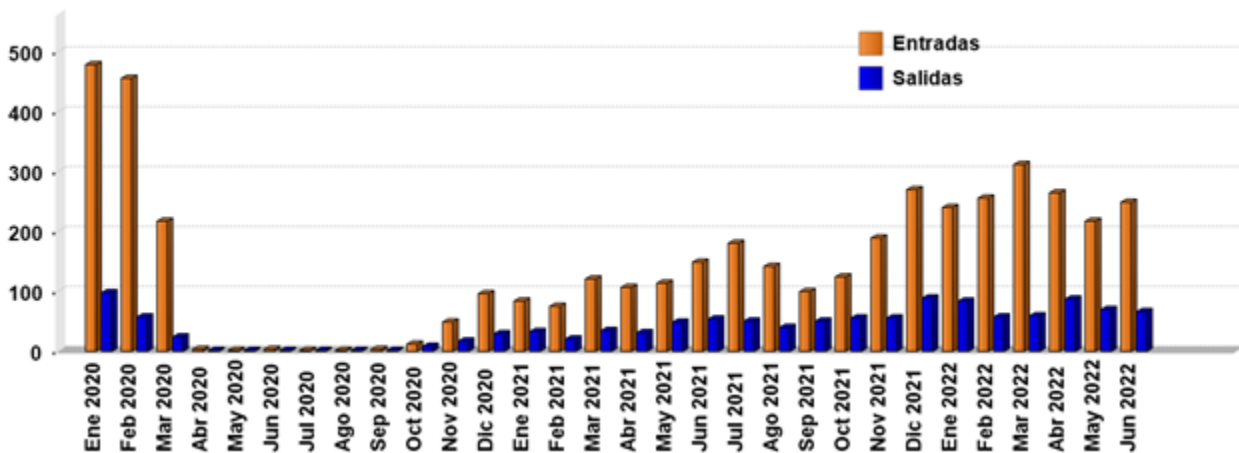

Mes	Personas						Divisas					
	Entradas			Salidas			Entradas			Salidas		
	2020	2021	2022	2020	2021	2022	2020	2021	2022	2020	2021	2022
Ene	358,7	62,2	188,2	129,4	31,7	78,9	479,3	84,5	240,9	98,2	32,5	84,2
Feb	341,0	55,3	200,2	76,3	19,7	54,3	455,7	75,0	256,2	57,9	20,3	57,9
Mar	163,0	89,3	243,2	33,0	33,4	56,5	217,8	121,2	311,3	25,1	34,3	60,3
<b>I TRIMESTRE</b>	<b>862,7</b>	<b>206,7</b>	<b>631,6</b>	<b>238,7</b>	<b>84,7</b>	<b>189,7</b>	<b>1.152,7</b>	<b>280,7</b>	<b>808,4</b>	<b>181,3</b>	<b>87,0</b>	<b>202,4</b>
Abr	8,3	89,3	213,7	2,3	31,2	82,1	3,3	106,6	264,0	0,6	31,1	88,0
May	3,8	95,9	176,2	1,8	49,3	64,8	1,5	114,4	217,7	0,5	49,2	69,4
Jun	7,2	124,7	202,2	3,1	55,1	62,9	2,8	148,8	249,8	0,8	55,0	67,4
<b>II TRIMESTRE</b>	<b>19,4</b>	<b>309,8</b>	<b>592,2</b>	<b>7,2</b>	<b>135,6</b>	<b>209,8</b>	<b>7,6</b>	<b>369,9</b>	<b>731,4</b>	<b>1,8</b>	<b>135,3</b>	<b>224,9</b>
Jul	1,0	154,7	-	3,6	53,9	-	0,8	180,8	-	1,4	50,6	-
Ago	2,4	122,2	-	4,9	42,6	-	1,8	142,7	-	1,8	40,0	-
Sep	3,8	85,2	-	6,7	54,5	-	2,9	99,5	-	2,5	51,2	-
<b>III TRIMESTRE</b>	<b>7,2</b>	<b>362,1</b>	<b>-</b>	<b>15,3</b>	<b>151,0</b>	<b>-</b>	<b>5,5</b>	<b>423,0</b>	<b>-</b>	<b>5,7</b>	<b>141,9</b>	<b>-</b>
Oct	10,1	100,1	-	9,3	60,2	-	13,1	124,7	-	8,0	55,3	-
Nov	37,6	151,7	-	19,3	60,2	-	48,6	188,9	-	16,7	55,3	-
Dic	75,0	216,7	-	34,6	96,4	-	97,0	269,9	-	29,9	88,6	-
<b>IV TRIMESTRE</b>	<b>122,7</b>	<b>468,5</b>	<b>-</b>	<b>63,3</b>	<b>216,8</b>	<b>-</b>	<b>158,8</b>	<b>583,5</b>	<b>-</b>	<b>54,6</b>	<b>199,2</b>	<b>-</b>
<b>Total</b>	<b>1.011,9</b>	<b>1.347,1</b>	<b>1.223,8</b>	<b>324,4</b>	<b>588,1</b>	<b>399,5</b>	<b>1.324,6</b>	<b>1.657,0</b>	<b>1.539,8</b>	<b>243,4</b>	<b>563,4</b>	<b>427,3</b>

<sup>1/</sup> Las cifras del 2020, 2021y 2022 son preliminares.

<sup>2/</sup> Personas se expresan en miles y divisas en millones de dólares.

Fuente: Instituto Costarricense de Turismo (ICT) y Banco Central de Costa Rica.

## 6. Precios

---

En junio del 2022 la inflación general, medida con la variación interanual del Índice de precios al consumidor (IPC), fue de 10,1% y el promedio de los indicadores de la subyacente se ubicó en 6,4%<sup>1</sup>, tasas superiores en 1,4 y 0,7 puntos porcentuales (p.p.) con respecto a mayo pasado. Con ello ambos indicadores continuaron ubicados por encima del límite superior del rango de tolerancia alrededor de la meta (3,0% ± 1 p.p.) y con un desvío mayor al registrado en meses previos. Ambos indicadores registran la tasa más alta de los últimos 13 años.

El persistente aumento de la inflación de los últimos meses responde, en mayor medida, a la presión externa de costos por el incremento de los precios de los alimentos y los derivados del petróleo, situación exacerbada por la invasión de Rusia a Ucrania, que junto con los confinamientos en China por rebrotes de COVID-19, continúa generando dificultades en las cadenas productivas y de suministros a nivel global. A las presiones inflacionarias externas se le suman a lo interno, un efecto base asociado a la baja inflación registrada en el primer semestre del 2021 como consecuencia todavía de la pandemia (promedio de 1,1%) y la depreciación del colón.

El traslado de los choques mencionados a la inflación general se manifiesta sobre todo en los precios de los alimentos y combustibles, que en junio crecieron a tasas interanuales de 15,1% y 42,6% en el orden indicado y que explicaron un 37,1% y 18,0%, respectivamente, de la inflación de ese mes.

En lo que respecta a las expectativas de inflación, la encuesta dirigida a analistas financieros, consultores en economía y empresarios<sup>2</sup> sugiere valores con un comportamiento creciente desde febrero del 2022, particularmente, la realizada en junio pasado ubicó la mediana de este indicador en 6,6% y 5,0%, en ese orden, a 12 y 24 meses.

Por su parte, el Índice de precios al productor de la manufactura (IPP-MAN) alcanzó una variación interanual de 17,6% en junio pasado. Este indicador se mantiene con tasas de dos dígitos desde agosto del 2021 y su persistente tendencia al alza podría presionar aún más la inflación al consumidor. Si bien este comportamiento continuó liderado por la evolución de los precios de los bienes no alimenticios, desde enero pasado los precios de los bienes alimenticios también registran tasas de dos dígitos (19,1% y 16,3% en ese orden este mes). Además, el IPP-MAN refleja los efectos del alto precio de las materias primas importadas, las disrupciones globales en las cadenas de suministro, los aumentos en el costo de los fletes y el incremento acumulado del tipo de cambio.

Por último, los modelos de pronóstico del Banco Central señalan que la trayectoria de la inflación general y la subyacente permanecerá en valores superiores al rango de tolerancia alrededor de la meta para lo que resta del 2022 y el 2023.

---

<sup>1</sup> Busca medir las tendencias inflacionarias de mediano plazo, que reflejan las presiones de demanda agregada sobre los precios. Se aproxima por el promedio simple de la variación interanual de los indicadores de exclusión fija por volatilidad (IEV), exclusión fija de agrícolas y combustibles (IEF), reponderación por persistencia (IRP), reponderación por volatilidad (IRV) y media truncada (IMT).

<sup>2</sup> En diciembre del 2021 el BCCR retomó la encuesta de expectativas de inflación y tipo de cambio. Ver comunicado de prensa: Banco Central reanuda Encuesta de expectativas de inflación y tipo de cambio.

**ÍNDICE DE PRECIOS AL CONSUMIDOR**  
**-Tasa de variación acumulada en porcentajes-**

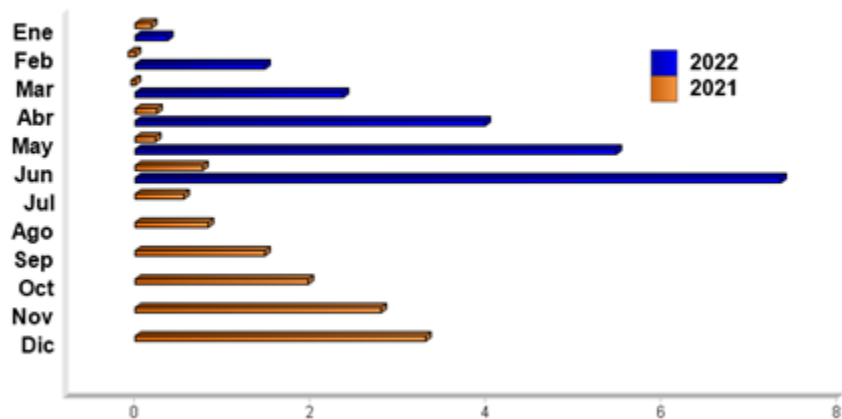

Mes	2020	2021	2022
Ene	0,1	0,2	0,4
Feb	0,4	-0,1	1,5
Mar	0,4	-0,1	2,4
Abr	-0,1	0,2	4,0
May	-0,2	0,2	5,5
Jun	-0,2	0,8	7,4
Jul	0,0	0,6	
Ago	0,0	0,8	
Sep	0,3	1,5	
Oct	0,4	2,0	
Nov	0,4	2,8	
Dic	0,9	3,3	

Fuente: Departamento Gestión de Información Económica, con base en cifras del Instituto Nacional de Estadística y Censos.

**ÍNDICE DE PRECIOS AL CONSUMIDOR (IPC): IPC SIN AGROPECUARIOS e IPC SIN COMBUSTIBLES**  
**-Tasa de variación interanual en porcentajes-**

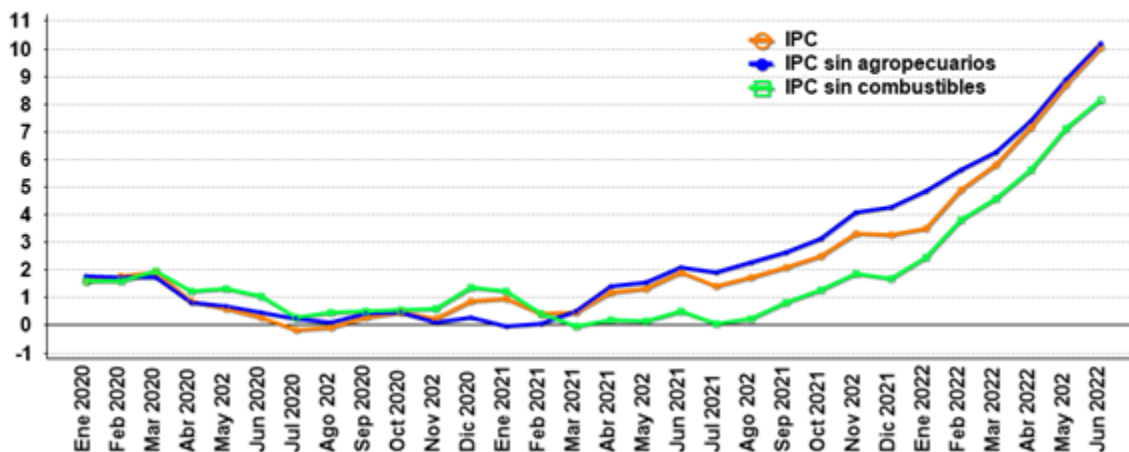

Mes	IPC			IPC sin agropecuarios			IPC sin combustible		
	2020	2021	2022	2020	2021	2022	2020	2021	2022
Ene	1,6	1,0	3,5	1,8	-0,0	4,8	1,6	1,2	2,5
Feb	1,8	0,4	4,9	1,8	0,1	5,6	1,6	0,4	3,8
Mar	1,9	0,5	5,8	1,7	0,5	6,3	2,0	-0,0	4,6
Abr	0,9	1,2	7,2	0,8	1,4	7,4	1,2	0,2	5,7
May	0,6	1,3	8,7	0,7	1,6	8,9	1,3	0,1	7,1
Jun	0,3	1,9	10,1	0,5	2,1	10,2	1,0	0,5	8,2
Jul	-0,2	1,4		0,2	1,9		0,3	0,1	
Ago	-0,1	1,7		0,1	2,3		0,5	0,2	
Sep	0,3	2,1		0,4	2,6		0,5	0,8	
Oct	0,5	2,5		0,5	3,1		0,6	1,3	
Nov	0,2	3,3		0,1	4,1		0,6	1,9	
Dic	0,9	3,3		0,3	4,3		1,4	1,7	

Fuente: Departamento Gestión de Información Económica, con base en cifras del Instituto Nacional de Estadística y Censos.

**ÍNDICE DE PRECIOS AL CONSUMIDOR: GRUPOS**  
**-Tasa de variación acumulada en porcentajes, a Jun. de cada año-**

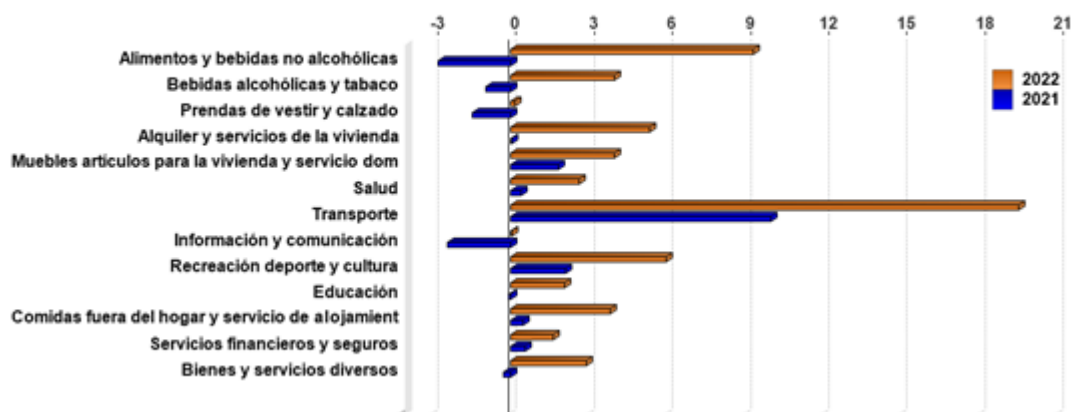

	2020	2021	2022
Alimentos y bebidas no alcohólicas	-1,2	-2,9	9,3
Bebidas alcohólicas y tabaco	2,6	-1,0	3,9
Prendas de vestir y calzado	-1,2	-1,5	0,1
Alquiler y servicios de la vivienda	1,3	0,0	5,3
Muebles artículos para la vivienda y servicio doméstico	0,3	1,8	4,0
Salud	0,5	0,4	2,6
Transporte	-1,8	10,0	19,5
Información y comunicación	-0,2	-2,5	0,0
Recreación deporte y cultura	-0,1	2,1	5,9
Educación	3,3	-0,1	2,1
Comidas fuera del hogar y servicio de alojamiento	-0,8	0,5	3,8
Servicios financieros y seguros	-4,2	0,5	1,6
Bienes y servicios diversos	-0,2	-0,3	2,9

Fuente: Departamento Gestión de Información Económica, con base en cifras del Instituto Nacional de Estadística y Censos.

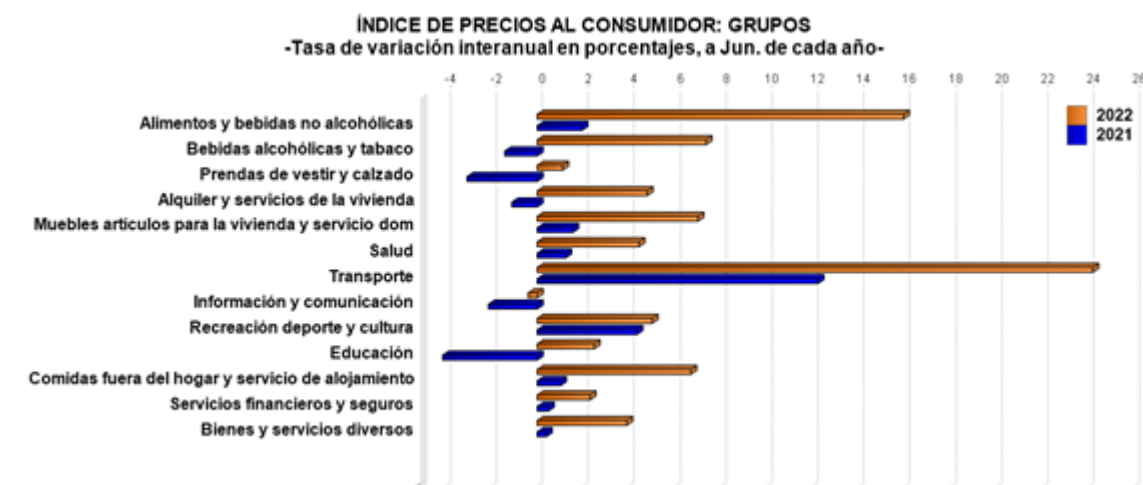

	2020	2021	2022
Alimentos y bebidas no alcohólicas	-0,5	2,0	15,9
Bebidas alcohólicas y tabaco	2,7	-1,5	7,3
Prendas de vestir y calzado	-1,7	-3,1	1,1
Alquiler y servicios de la vivienda	2,2	-1,2	4,8
Muebles artículos para la vivienda y servicio doméstico	0,2	1,6	7,0
Salud	3,1	1,2	4,4
Transporte	-3,2	12,2	24,2
Información y comunicación	-1,0	-2,2	-0,4
Recreación deporte y cultura	2,0	4,3	5,0
Educación	3,5	-4,2	2,5
Comidas fuera del hogar y servicio de alojamiento	0,3	1,0	6,7
Servicios financieros y seguros	-3,7	0,5	2,3
Bienes y servicios diversos	2,4	0,4	3,9

Fuente: Departamento Gestión de Información Económica, con base en cifras del Instituto Nacional de Estadística y Censos.



**ÍNDICE DE PRECIOS AL CONSUMIDOR: BIENES Y SERVICIOS**  
-Tasa de variación interanual en porcentajes-

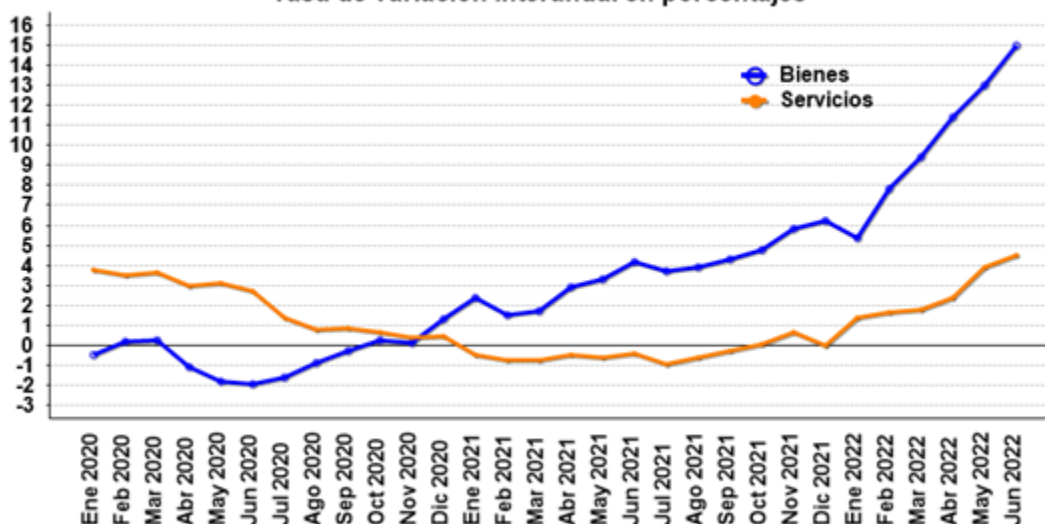

Mes	Bienes			Servicios		
	2020	2021	2022	2020	2021	2022
Ene	-0,5	2,4	5,4	3,8	-0,5	1,4
Feb	0,2	1,5	7,8	3,5	-0,7	1,7
Mar	0,2	1,7	9,4	3,7	-0,8	1,7
Abr	-1,1	2,9	11,5	3,0	-0,5	2,4
May	-1,8	3,3	13,0	3,1	-0,6	3,9
Jun	-2,0	4,2	15,0	2,7	-0,4	4,5
Jul	-1,6	3,7		1,4	-1,0	
Ago	-0,9	3,9		0,8	-0,6	
Sep	-0,2	4,3		0,9	-0,3	
Oct	0,3	4,8		0,6	0,0	
Nov	0,1	5,8		0,4	0,6	
Dic	1,3	6,3		0,5	0,0	

Fuente: Departamento Gestión de Información Económica, con base en cifras del Instituto Nacional de Estadística y Censos.

**ÍNDICE DE PRECIOS AL CONSUMIDOR: REGULADOS Y NO REGULADOS**  
-Tasa de variación interanual en porcentajes-

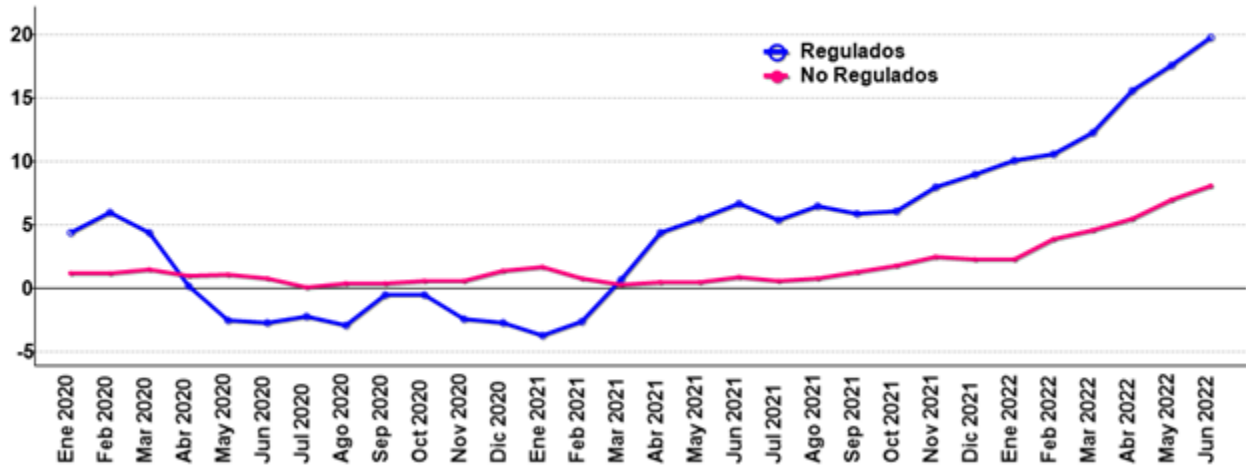

Mes	Precios regulados			Precios no regulados		
	2020	2021	2022	2020	2021	2022
Ene	4,4	-3,7	10,1	1,2	1,7	2,3
Feb	6,0	-2,6	10,6	1,2	0,8	3,9
Mar	4,4	0,7	12,3	1,5	0,3	4,6
Abr	0,2	4,4	15,6	1,0	0,5	5,5
May	-2,5	5,5	17,6	1,1	0,5	7,0
Jun	-2,7	6,7	19,8	0,8	0,9	8,1
Jul	-2,2	5,4		0,1	0,6	
Ago	-2,9	6,5		0,4	0,8	
Sep	-0,5	5,9		0,4	1,3	
Oct	-0,5	6,1		0,6	1,8	
Nov	-2,4	8,0		0,6	2,5	
Dic	-2,7	9,0		1,4	2,3	

Fuente: Departamento Gestión de Información Económica, con base en cifras del Instituto Nacional de Estadística y Censos.

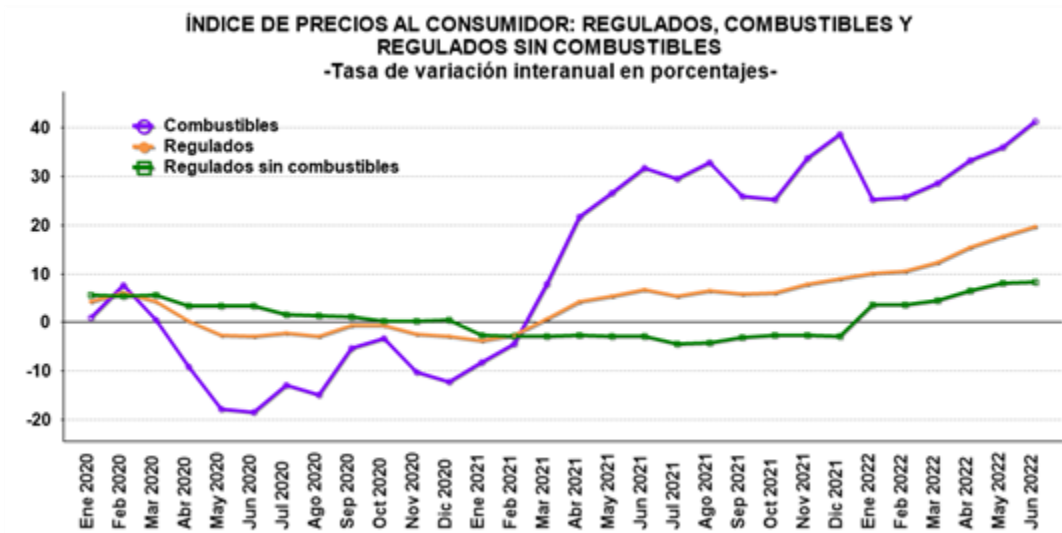

Mes	Precios regulados			Precios de combustibles			Precios regulados sin combustibles		
	2020	2021	2022	2020	2021	2022	2020	2021	2022
Ene	4,4	-3,7	10,1	1,1	-8,1	25,3	5,6	-2,6	3,7
Feb	6,0	-2,6	10,6	7,7	-4,3	25,8	5,4	-2,7	3,8
Mar	4,4	0,7	12,3	0,6	7,9	28,6	5,7	-2,8	4,6
Abr	0,2	4,4	15,6	-9,0	21,8	33,3	3,5	-2,6	6,6
May	-2,5	5,5	17,6	-17,8	26,8	36,0	3,3	-2,8	8,2
Jun	-2,7	6,7	19,8	-18,5	31,7	41,4	3,3	-2,9	8,4
Jul	-2,2	5,4		-12,7	29,5		1,6	-4,3	
Ago	-2,9	6,5		-14,8	32,9		1,5	-4,1	
Sep	-0,5	5,9		-5,3	26,0		1,1	-3,0	
Oct	-0,5	6,1		-3,3	25,2		0,4	-2,6	
Nov	-2,4	8,0		-10,3	33,8		0,4	-2,6	
Dic	-2,7	9,0		-12,2	38,6		0,6	-2,9	

Fuente: Departamento Gestión de Información Económica, con base en cifras del Instituto Nacional de Estadística y Censos.

**ÍNDICE DE PRECIOS AL CONSUMIDOR DE BIENES NO REGULADOS:  
AGROPECUARIOS Y NO AGROPECUARIOS  
-Tasa de variación interanual en porcentajes-**

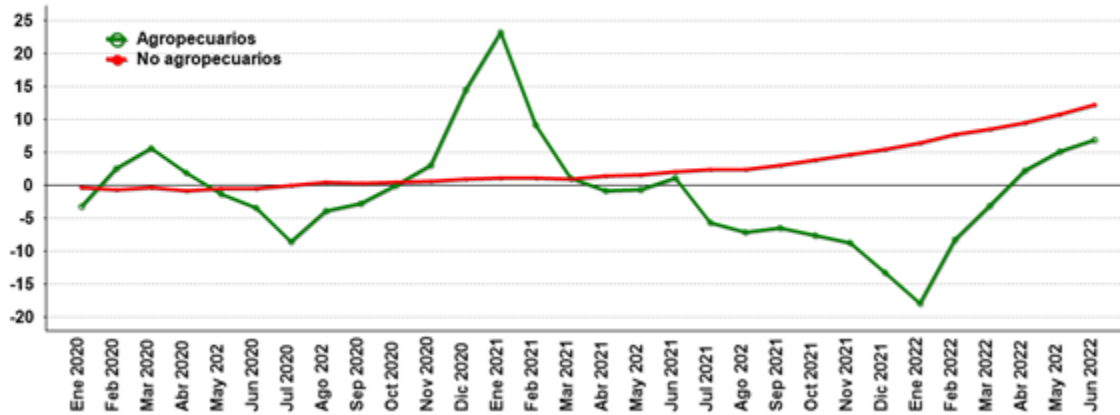

Mes	Productos no agropecuarios			Productos agropecuarios		
	2020	2021	2022	2020	2021	2022
Ene	-0,4	1,0	6,5	-3,3	23,1	-18,0
Feb	-0,7	1,1	7,8	2,5	9,3	-8,2
Mar	-0,4	1,0	8,6	5,7	1,0	-3,0
Abr	-0,8	1,5	9,5	1,9	-0,9	2,2
May	-0,5	1,5	10,8	-1,4	-0,7	5,2
Jun	-0,5	2,0	12,3	-3,5	1,0	7,0
Jul	-0,0	2,3		-8,6	-5,6	
Ago	0,5	2,4		-3,9	-7,1	
Sep	0,3	3,1		-2,8	-6,4	
Oct	0,5	3,8		0,0	-7,6	
Nov	0,6	4,7		3,0	-8,8	
Dic	1,0	5,5		14,5	-13,2	

Fuente: Departamento Gestión de Información Económica, con base en cifras del Instituto Nacional de Estadística y Censos.

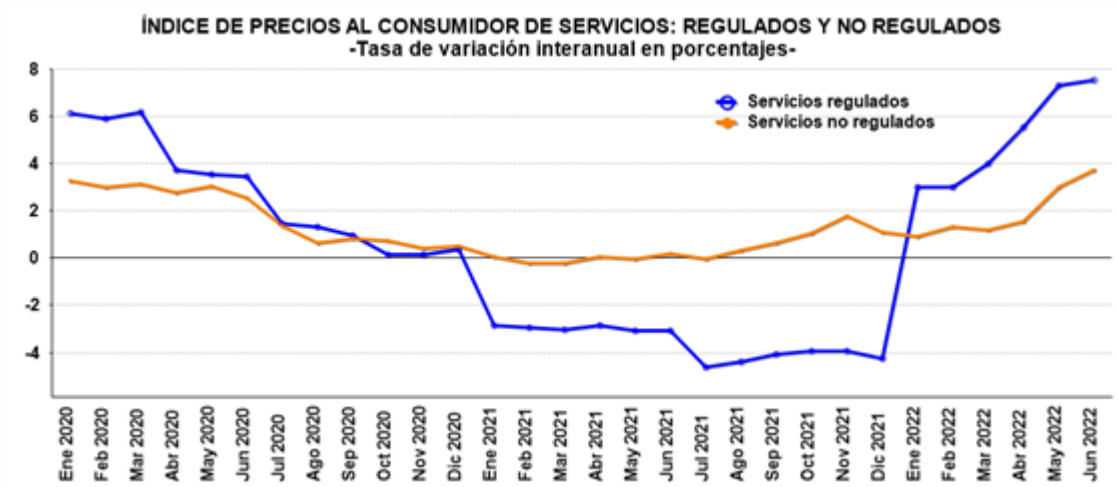

Mes	Servicios regulados			Servicios no regulados		
	2020	2021	2022	2020	2021	2022
Ene	6,2	-2,8	3,0	3,3	0,1	0,9
Feb	5,9	-2,9	3,0	3,0	-0,2	1,3
Mar	6,2	-3,0	4,0	3,1	-0,2	1,2
Abr	3,7	-2,8	5,6	2,8	0,1	1,6
May	3,5	-3,1	7,3	3,0	-0,0	3,0
Jun	3,5	-3,1	7,5	2,6	0,2	3,8
Jul	1,5	-4,6		1,4	-0,0	
Ago	1,3	-4,4		0,7	0,3	
Sep	1,0	-4,1		0,8	0,6	
Oct	0,2	-3,9		0,8	1,1	
Nov	0,2	-3,9		0,4	1,8	
Dic	0,4	-4,2		0,5	1,1	

Fuente: Departamento Gestión de Información Económica, con base en cifras del Instituto Nacional de Estadística y Censos.

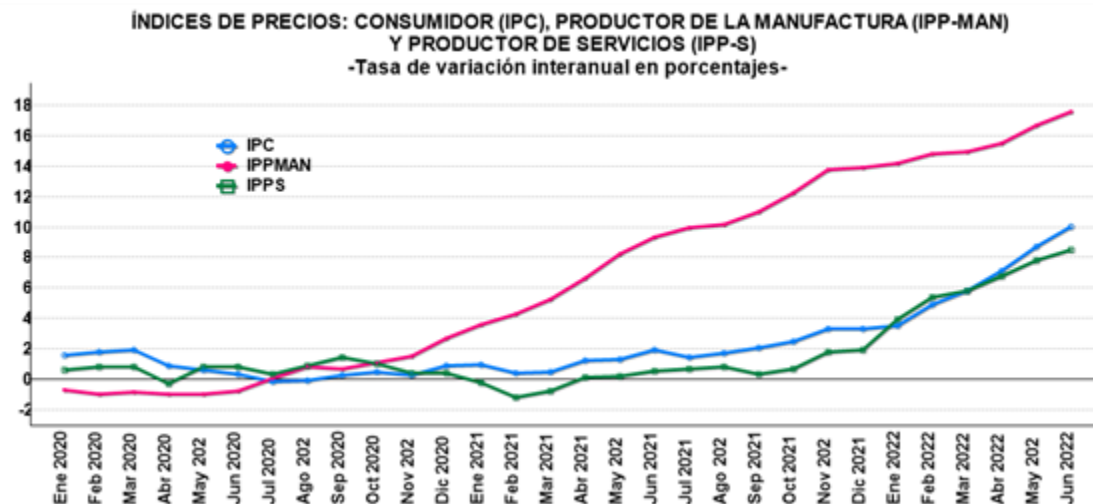

Mes	IPC			IPP-MAN			IPPS		
	2020	2021	2022	2020	2021	2022	2020	2021	2022
Ene	1,6	1,0	3,5	-0,7	3,6	14,2	0,6	-0,2	4,0
Feb	1,8	0,4	4,9	-1,0	4,3	14,9	0,8	-1,2	5,4
Mar	1,9	0,5	5,8	-0,9	5,3	15,0	0,8	-0,7	5,8
Abr	0,9	1,2	7,2	-1,0	6,6	15,5	-0,3	0,1	6,8
May	0,6	1,3	8,7	-1,0	8,2	16,7	0,8	0,2	7,8
Jun	0,3	1,9	10,1	-0,8	9,4	17,6	0,9	0,6	8,5
Jul	-0,2	1,4		0,1	9,9		0,3	0,7	
Ago	-0,1	1,7		0,8	10,2		0,9	0,8	
Sep	0,3	2,1		0,7	11,0		1,4	0,3	
Oct	0,5	2,5		1,1	12,3		1,1	0,7	
Nov	0,2	3,3		1,5	13,8		0,4	1,8	
Dic	0,9	3,3		2,7	13,9		0,4	1,9	

A partir de febrero del 2015 el BCCR publica una nueva serie del Índice de precios al productor industrial (IPI), con datos a partir de enero 2012. El nuevo indicador se denomina “Índice de precios al productor de la manufactura (IPP-MAN), nombre que se la da en aras de mayor precisión léxica, ya que el término “industria” comprende todas las actividades productivas.

Fuente: Departamento Gestión de Información Económica, con base en cifras del Instituto Nacional de Estadística y Censos.

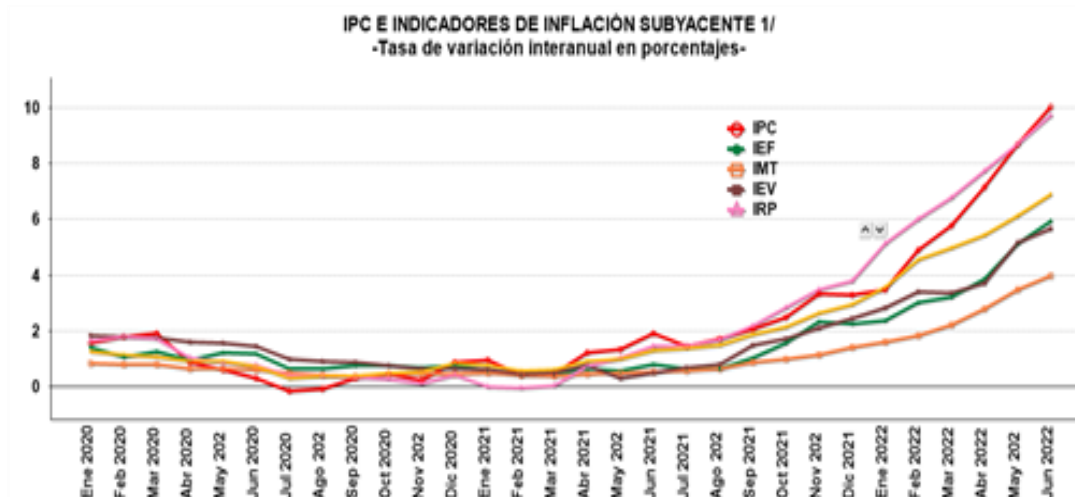

Mes	IPC			IEF			IMT			IEV			IRP			IRV		
	2020	2021	2022	2020	2021	2022	2020	2021	2022	2020	2021	2022	2020	2021	2022	2020	2021	2022
Ene	1,6	1,0	3,5	1,4	0,6	2,4	0,8	0,5	1,6	1,9	0,6	2,8	1,7	0,0	5,1	1,3	0,8	3,6
Feb	1,8	0,4	4,9	1,1	0,4	3,0	0,8	0,4	1,9	1,8	0,5	3,4	1,8	-0,1	6,0	1,1	0,6	4,6
Mar	1,9	0,5	5,8	1,3	0,5	3,2	0,8	0,4	2,2	1,7	0,5	3,4	1,7	0,0	6,8	1,1	0,6	5,0
Abr	0,9	1,2	7,2	0,9	0,7	3,9	0,7	0,5	2,8	1,6	0,8	3,7	1,0	0,7	7,7	0,9	0,9	5,5
May	0,6	1,3	8,7	1,2	0,6	5,1	0,6	0,5	3,5	1,6	0,3	5,2	0,9	1,0	8,7	0,9	1,0	6,1
Jun	0,3	1,9	10,1	1,2	0,8	5,9	0,6	0,5	4,0	1,5	0,5	5,7	0,8	1,5	9,7	0,7	1,3	6,9
Jul	-0,2	1,4		0,7	0,7		0,5	0,6		1,0	0,7		0,4	1,5		0,3	1,4	
Ago	-0,1	1,7		0,7	0,7		0,4	0,7		0,9	0,8		0,4	1,7		0,4	1,5	
Sep	0,3	2,1		0,8	1,0		0,4	0,9		0,9	1,5		0,3	2,2		0,4	1,9	
Oct	0,5	2,5		0,8	1,6		0,4	1,0		0,8	1,7		0,3	2,8		0,5	2,1	
Nov	0,2	3,3		0,7	2,3		0,4	1,2		0,7	2,1		0,1	3,5		0,6	2,6	
Dic	0,9	3,3		0,8	2,3		0,5	1,4		0,6	2,4		0,4	3,8		0,9	3,0	

<sup>1/</sup> Indicadores que procuran medir movimientos de precios atribuibles a presiones monetarias, eliminando el efecto distorsionador que, sobre la medida de inflación, tienen las variaciones pasajeras o extremas generalmente asociadas con factores climáticos, estacionales o institucionales.

<sup>2/</sup> IEV: Inflación subyacente, exclusión fija por volatilidad. IMT: Inflación subyacente, media truncada. IRV: Inflación subyacente, reponderación por volatilidad. IRP: Inflación subyacente, reponderación por persistencia. IEF: Inflación subyacente, exclusión fija de agrícolas y combustibles.

Fuente: Departamento Gestión de Información Económica, con base en cifras del Instituto Nacional de Estadística y Censos.

**ÍNDICE DE PRECIOS AL PRODUCTOR DE LA MANUFACTURA**  
**-Tasa de variación acumulada en porcentajes-**

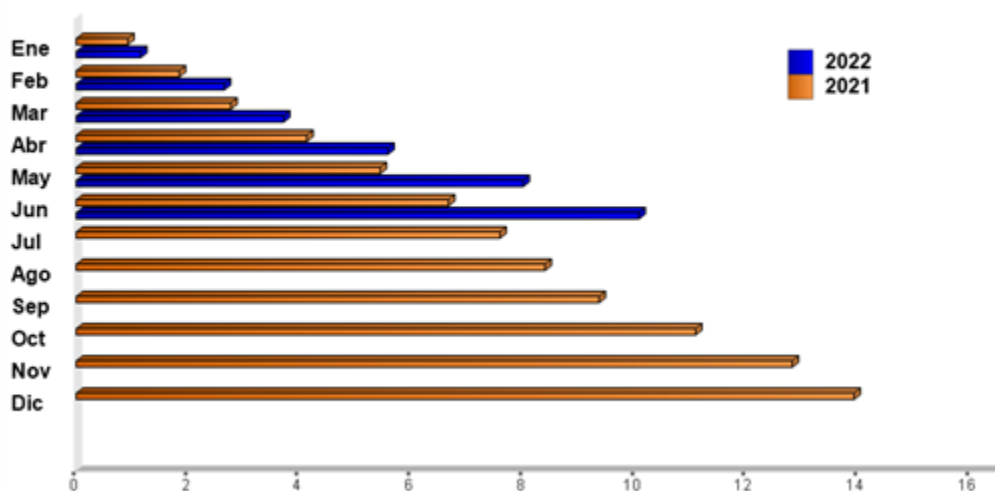

Mes	2020	2021	2022
Ene	0,0	0,9	1,2
Feb	0,2	1,8	2,7
Mar	0,2	2,8	3,7
Abr	0,3	4,1	5,6
May	0,0	5,4	8,0
Jun	0,1	6,7	10,1
Jul	0,5	7,6	
Ago	1,0	8,4	
Sep	1,1	9,4	
Oct	1,6	11,1	
Nov	1,8	12,8	
Dic	2,7	13,9	

A partir de febrero del 2015 el BCCR publica una nueva serie del Índice de precios al productor industrial (IPPI), con datos a partir de enero 2012. El nuevo indicador se denomina “Índice de precios al productor de la manufactura (IPP-MAN), nombre que se la da en aras de mayor precisión léxica, ya que el término “industria” comprende todas las actividades productivas.

Fuente: Departamento Gestión de Información Económica.



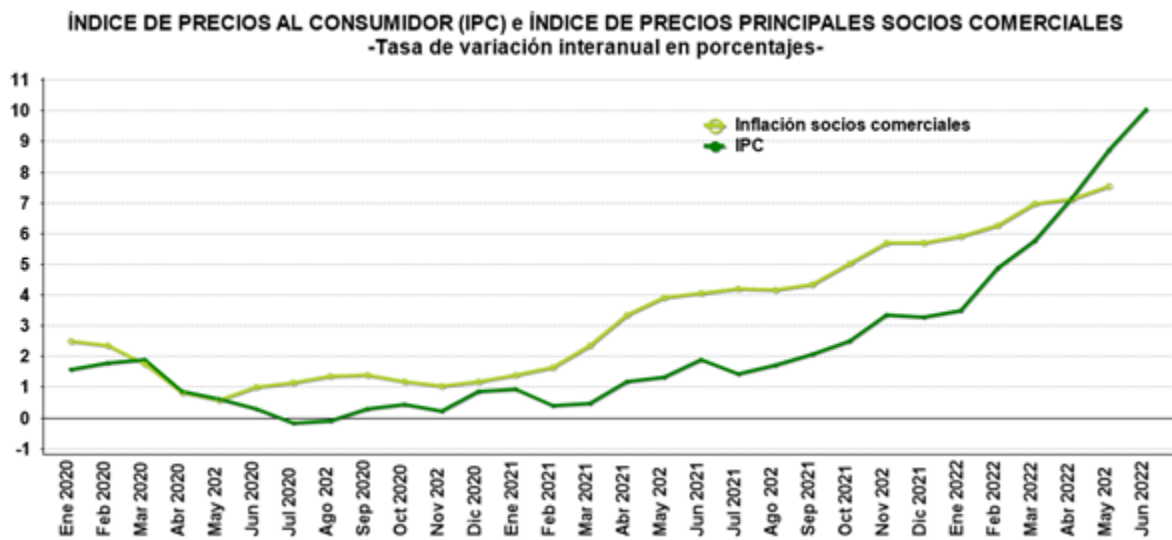

Mes	IPC			Inflación socios comerciales		
	2020	2021	2022	2020	2021	2022
Ene	1,6	1,0	3,5	2,5	1,4	5,9
Feb	1,8	0,4	4,9	2,4	1,7	6,3
Mar	1,9	0,5	5,8	1,8	2,4	7,0
Abr	0,9	1,2	7,2	0,8	3,4	7,1
May	0,6	1,3	8,7	0,6	3,9	7,5
Jun	0,3	1,9	10,1	1,0	4,1	
Jul	-0,2	1,4		1,2	4,2	
Ago	-0,1	1,7		1,4	4,2	
Sep	0,3	2,1		1,4	4,4	
Oct	0,5	2,5		1,2	5,0	
Nov	0,2	3,3		1,0	5,7	
Dic	0,9	3,3		1,2	5,7	

Fuente: Departamento Gestión de Información Económica, con base en cifras del Instituto Nacional de Estadística y Censos.

## 7. Indicadores de la economía internacional

---

El Índice de Precios al Consumidor (IPC) en Estados Unidos aumentó 9,1% interanual en junio, según la Oficina de Estadísticas Laborales; superior al 8,6% observado en mayo; la mayor cifra en más de 40 años. El aumento en el IPC fue consecuencia del incremento en los precios de la energía (los combustibles aumentaron un 60%); así como en los precios de la electricidad (13,7%) y del gas natural (38,4%). Por su parte, los precios de los alimentos crecieron un 12,2%; en donde los cereales aumentaron 13,8%, los lácteos un 13,5% y las carnes un 11,7%. Si se excluyen los costos de los alimentos y la energía, el IPC creció un 5,9% interanual.

Este incremento en los precios afectó la actividad empresarial de nuestro principal socio comercial y financiero, ya que el Índice de Gerentes de Compra (PMI)<sup>1</sup> compuesto se ubicó en 52,3 puntos, respecto a los 53,6 registrados el mes previo. En particular, la actividad manufacturera registró 52,7, con una disminución de 4,3 puntos respecto a mayo, y representa el dato más bajo en 24 meses. El avance en los precios provocó una desaceleración en los pedidos y en las ventas a nivel de fábrica, debido a una menor demanda por parte de los consumidores. En el caso de las actividades de servicios, desaceleró a 52,7 puntos (53,4 el mes previo).

En el caso de la Zona del euro, la inflación alcanzó en junio un nivel histórico y se ubicó en 8,6% interanual (8,1% a mayo), según cifras de la oficina de estadísticas Eurostat. Por componentes, la energía registró la variación más alta en junio (42,0%), seguido de los alimentos, alcohol y tabaco (8,9%), bienes manufacturados no energéticos (4,3%) y servicios (3,4%). Sin considerar el efecto de los precios de la energía y los alimentos, la inflación fue 3,7% (3,8% en mayo).

Los altos costos de los bienes y servicios, el deterioro en las expectativas en la actividad empresarial en la región y las inquietudes en torno a la crisis energética y las cadenas de suministro generadas por la guerra en Ucrania; incidieron en la desaceleración del PMI compuesto en junio a 52,0 (54,8 en mayo), siendo los servicios los más afectados por una menor demanda, al caer su indicador en 3,1 puntos (53,0). El PMI de manufactura retrocedió en 2,5 puntos (52,1) respecto a mayo debido a una creciente pérdida de nuevos pedidos a las fábricas y al estancamiento en el establecimiento de nuevas empresas manufactureras.

Por su parte, el levantamiento de las restricciones sanitarias en varias ciudades de China y principalmente en Shanghái estimuló el crecimiento de la actividad empresarial en junio y, el PMI compuesto aumentó de 42,2 en mayo a 55,3 puntos en junio. En el caso de las manufacturas, la reapertura de las fábricas incidió en la evolución favorable del sector ya que el PMI cerró en 51,7 (48,1 en mayo), esto a pesar de las preocupaciones en torno a los altos precios de las materias primas, la reducción de los márgenes de comercio y la desaceleración de la demanda mundial de bienes. Mientras que el índice de los servicios aumentó a 54,5 puntos (41,4 en mayo), por la reapertura que benefició principalmente a los servicios de hotelería y restaurantes.

El precio promedio de contado del barril de petróleo *WTP*<sup>2</sup> alcanzó el 15 de julio *USD* 102,6 por barril, menor en 10,1% respecto a la media de junio. Las cotizaciones de los contratos a futuro con entrega a setiembre y diciembre del 2022 ascendieron en promedio a *USD* 95,6 por barril (*USD* 106,4 el mes previo). Esta disminución responde a los temores de una recesión en los países consumidores, lo cual podría contraer la demanda mundial y, al anuncio de que la visita del presidente de los Estados Unidos a Arabia Saudita conlleve un incremento en la producción<sup>3</sup>.

---

<sup>1</sup> El Índice de Gerentes de Compras (PMI, por sus siglas en inglés) es un indicador que refleja la situación económica de un país basándose en los datos obtenidos por una encuesta mensual a los gestores de compras de sus empresas más representativas. Si el índice PMI resultante está por encima de 50, indica una expansión y por debajo de 50, contracción.

<sup>2</sup> El West Texas Intermediate (WTI) es el petróleo crudo extraído en el Golfo de México y sirve como referencia para las transacciones financieras en la Bolsa Mercantil de New York (NYMEX, por sus siglas en inglés).

<sup>3</sup> Datos de Bloomberg al 15 de julio del 2022.

## INDICADORES DE LA ECONOMÍA INTERNACIONAL

### Producto Interno Bruto Real (Tasas de variación anual en porcentajes) <sup>1/</sup>

	2017	2018	2019	2020	2021	2022	2023	2024	2025	2026	2027
Mundial	3,7	3,6	2,9	-3,1	6,1	3,6	3,6	3,4	3,4	3,3	3,3
Economías avanzadas	2,6	2,3	1,7	-4,6	6,2	3,3	2,4	1,7	1,7	1,6	1,6
Estados Unidos	2,3	2,9	2,3	-3,4	5,7	3,7	2,3	1,4	1,7	1,7	1,7
Zona del Euro	2,6	1,8	1,6	-6,4	5,3	2,8	2,3	1,8	1,6	1,5	1,3
Alemania	2,7	1,1	1,1	-4,6	2,8	2,1	2,7	1,5	1,4	1,2	1,1
Japón	1,7	0,6	-0,2	-4,5	1,6	2,4	2,3	0,8	0,7	0,5	0,4
Reino Unido	2,1	1,7	1,7	-6,3	7,4	3,7	1,2	1,5	2,2	1,8	1,5
Economías emergentes y en desarrollo	4,7	4,6	3,7	-2,0	6,8	3,8	4,4	4,6	4,5	4,4	4,3
China	6,8	6,8	6,0	2,2	8,1	4,4	5,1	5,1	5,0	4,9	4,8
Latinoamérica	1,4	1,2	0,1	-7,0	6,8	2,5	2,5	2,5	2,4	2,4	2,4
Brasil	1,3	1,8	1,2	-3,9	4,6	0,8	1,4	2,2	2,0	2,0	2,0

### Índice de Precios al Consumidor (Tasa de variación interanual en porcentajes) <sup>2/</sup>

	2020				2021				2022		
	Mar	Jun	Sep	Dic	Mar	Jun	Sep	Dic	Mar	Abr	May
Estados Unidos	1,5	0,6	1,4	-2,0	2,6	5,4	5,4	12,7	8,5	8,3	8,6
Zona del Euro	0,7	0,3	-0,3	-6,7	1,3	1,9	3,4	10,3	7,4	7,4	8,1
Alemania	1,4	0,9	-0,2	-4,9	1,7	2,3	4,1	8,1	7,3	7,4	7,9
Japón	0,4	0,1	0,0	-5,7	-0,4	-0,5	0,2	2,4	1,2	2,5	2,5
Reino Unido	1,5	0,6	0,5	-8,7	0,7	2,5	3,1	12,8	7,0	9,0	9,1
China	4,3	2,5	1,7	2,4	0,4	1,1	0,7	9,6	1,5	2,1	2,1
Brasil	3,3	2,1	3,1	0,6	6,1	8,4	10,3	14,7	11,3	12,1	11,7
Principales socios comerciales	1,8	1,0	1,4	1,2	2,4	4,1	4,4	5,7	7,0	7,1	7,5

### Tasas de Interés Internacionales (en porcentajes) <sup>3/</sup>

	2020	2021				2022	
	Dic	Mar	Jun	Sep	Dic	Mar	Jun
Tasa Prime rate	3,3	3,3	3,3	3,3	3,3	3,5	4,8
Libor (6 meses) promedio	0,3	0,2	0,2	0,2	0,3	1,5	2,9
Letras Tesoro E.U.A (6 meses) promedio	0,1	0,0	0,0	0,1	0,1	0,8	2,2
Fondos Federales de Estados Unidos	0,3	0,3	0,3	0,3	0,3	0,5	1,8

<sup>1/</sup> PIB real tasas de variación anual: Fondo Monetario Internacional (FMI), Perspectivas de la Economía Mundial de abril del 2022.

<sup>2/</sup> IPC: Para Estados Unidos se muestra la serie del IPC sin desestacionalizar.

<sup>3/</sup> Para las tasas de interés de los Fondos Federales, Banco Central Europeo y Prime Rate, los datos corresponden al último día del mes. Para las tasas de interés de las Letras del Tesoro y Libor, los datos corresponden al promedio mensual.

Fuente: Departamento de Estadística Macroeconómica, BCCR.

## ÍNDICES BURSÁTILES INTERNACIONALES

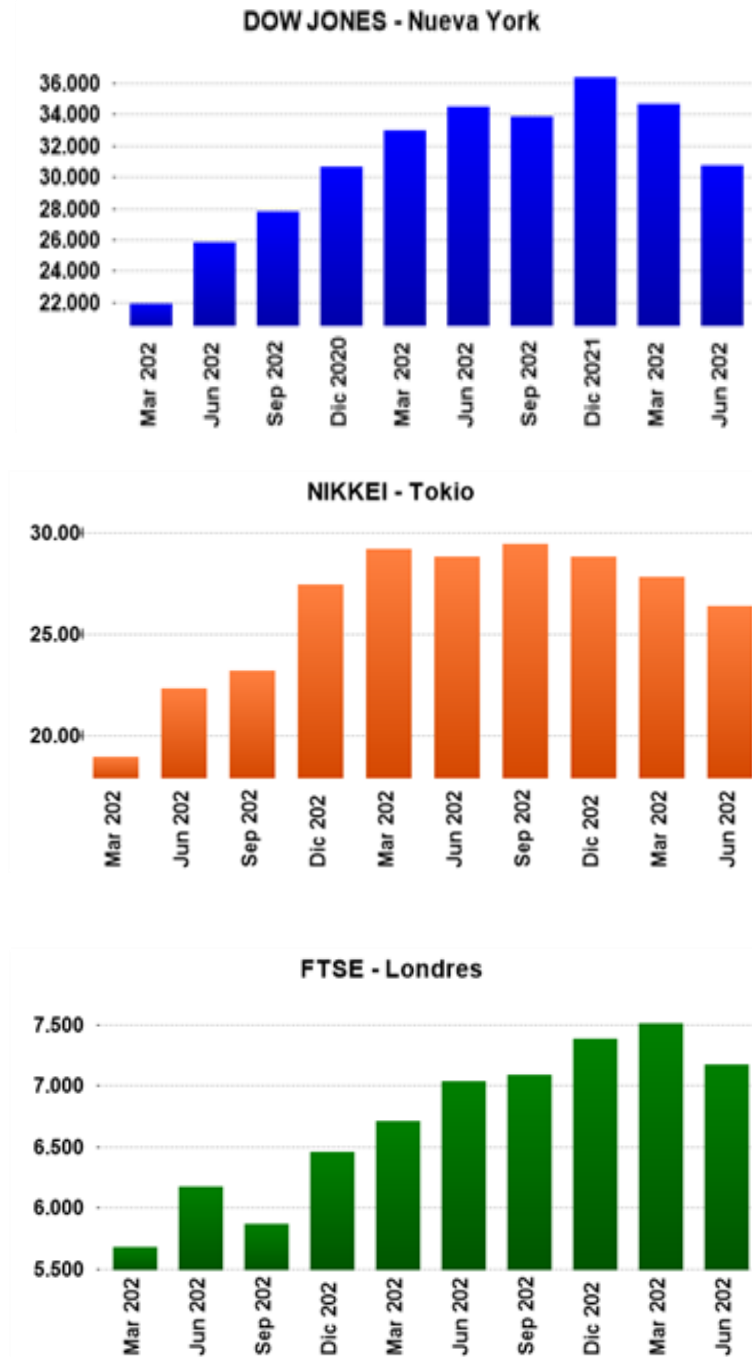

Fuente: Departamento de Estadística Macroeconómica con base en información de Bloomberg.

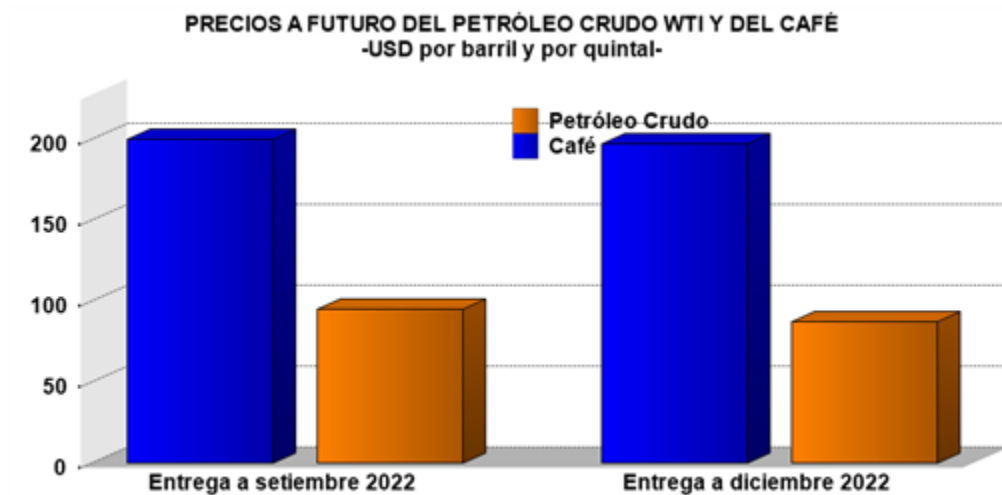

**PRECIOS A FUTURO <sup>1/</sup>**  
USD por barril y por quintal

Período	Café	Petróleo Crudo
Entrega a setiembre 2022	199,8	94,6
Entrega a diciembre 2022	196,6	87,4

<sup>1/</sup> Cotizaciones en el Mercado de Nueva York.

Fuente: Departamento de Estadística Macroeconómica con base en información de Bloomberg.